

ROMÂNIA
JUDEȚUL ALBA
MUNICIPIUL SEBEȘ
CONSILIUL LOCAL

HOTĂRÂREA NR.406/2023

privind reorganizarea Serviciului Public Comunitar Local de Evidență a Persoanelor al Municipiului Sebeș, modificarea și aprobarea organigramei, statului de funcții și aprobarea Regulamentului de organizare și funcționare

Consiliul Local al Municipiului Sebeș, Județul Alba;

Întrunit în ședința extraordinară, cu convocare de îndată din data de 08.12.2023, ora 12,00;

Luând în dezbateră proiectul de hotărâre privind reorganizarea Serviciului Public Comunitar Local de Evidență a Persoanelor al Municipiului Sebeș, modificarea și aprobarea organigramei, statului de funcții și aprobarea Regulamentului de organizare și funcționare;

Având în vedere referatul de aprobare nr.82303/29.11.2023 al inițiatorului, Primarul Municipiului Sebeș, din care rezultă necesitatea și oportunitatea adoptării unei hotărâri privind reorganizarea Serviciului Public Comunitar Local de Evidență a Persoanelor al Municipiului Sebeș, modificarea și aprobarea organigramei, statului de funcții și aprobarea Regulamentului de organizare și funcționare,

- HCL nr.39/2023 privind aprobarea modificării statului de funcții al Serviciului Public Comunitar Local de Evidență Persoanelor Sebeș, Județul Alba, după promovarea în grad profesional imediat superior a unui funcționar public,

- Ordinul Prefectului Județul Alba cu nr.130/2023 privind actualizarea numărului maxim de posturi, pentru anul 2023, la nivelul unităților administrativ-teritoriale din județul Alba,

- Acordul doamnei Stricat Anca, înregistrat în cadrul Municipiului Sebeș cu nr.83356/06.12.2023 cu privire la ocuparea funcției publice de execuție de consilier, clasa I, grad profesional superior în cadrul Compartimentului de Evidență a Persoanelor,

- Adresa nr.81886/28.11.2023 înaintată Direcției Generale pentru Evidență Persoanelor prin care s-a solicitat avizul privind modificarea organigramei, statului de funcții și Regulamentului de Organizare și Funcționare al Serviciului Public Comunitar Local de Evidență a Persoanelor al Municipiului Sebeș;

- raportul de specialitate nr.83050/05.12.2023 al Compartimentului Resurse Umane și raportul de specialitate nr.82392/08.12.2023 al Biroului Contencios Juridic Administrație Transparență Decizională și Arhivă din cadrul aparatului de specialitate al Primarului Municipiului Sebeș;

- anunțul, procesul verbal și adresa nr.81886/28.11.2023 de afișare a proiectului de hotărâre;

- referatul nr.83851/2023 privind justificarea introducerii de urgență a proiectului de hotărâre a Compartimentului Resurse Umane;

Ținând cont de prevederile **Legii nr. 52/2003, art. 7 alin. (13)** "Prin excepție de la prevederile alin. (2), în cazul reglementării unei situații urgente sau a uneia care, din cauza circumstanțelor sale excepționale, impune adoptarea de soluții imediate, în vederea evitării unei grave atingeri aduse interesului public, proiectele de acte normative se supun adoptării și anterior expirării termenului prevăzut de respectivul alineat."

Având avizul nr.1045/2023 al Comisiei de administrație publică locală, juridică și de disciplină și avizul nr.1044/2023 al Comisiei de studii prognoze economico-sociale, buget, finanțe din cadrul Consiliului Local Sebeș;

În temeiul prevederilor art.XX din Legea nr.296/2023 privind unele măsuri fiscal-bugetare pentru asigurarea sustenabilității financiare a României pe termen lung coroborat cu prevederile art.370 ,art.390, art.391 alin.3 lit.a), art.392, art.518 din O.U.G. nr.57/2019 privind Codul administrativ,

Art.4 alin.1 din HG nr.2104/2004 pentru aprobarea Metodologiei privind criteriile de dimensionare a numărului de funcții din aparatul serviciilor publice comunitare de evidență a persoanelor, constituirea patrimoniului și managementul resurselor umane, financiare și materiale

Art.129 alin.2 lit. a) și alin.3 lit. c) din O.U.G. nr.57/2019 privind Codul administrativ,

În baza art.139 din O.U.G. nr.57/2019 privind Codul administrativ, cu modificările și completările ulterioare;

HOTĂRĂȘTE:

Art.1. Începând cu data de 31.12.2023 se aprobă reorganizarea Serviciului Public Comunitar Local de Evidență a Persoanelor al Municipiului Sebeș.

Art.2. Începând cu data de 31.12.2023 se modifică și se aprobă organigrama Serviciului Public Comunitar Local de Evidență a Persoanelor al Municipiului Sebeș, conform anexei nr.1, care face parte integrantă din prezenta hotărâre.

Art.3. Începând cu data de 31.12.2023 se modifică și se aprobă statul de funcții al Serviciului Public Comunitar Local de Evidență a Persoanelor al Municipiului Sebeș, conform anexei nr.2, care face parte integrantă din prezenta hotărâre.

Art.4. Începând cu data de 31.12.2023 se aprobă Regulamentul de organizare și funcționare al Serviciului Public Comunitar Local de Evidență a Persoanelor al Municipiului Sebeș, conform anexei nr.3, care face parte integrantă din prezenta hotărâre.

Art.5. Ducerea la îndeplinire a prezentei hotărâri revine primarului Municipiului Sebes, personalului din cadrul Serviciului Public Comunitar Local de Evidență a Persoanelor Sebeș și Compartimentului Resurse Umane.

Art.6. La data intrării în vigoare a prezentei hotărâri se abrogă Hotărârea Consiliului Local Sebeș nr.39/2023 și orice alte prevederi contrare din actele administrative adoptate de Consiliul Local Sebeș.

Art.7. Pentru respectarea drepturilor la carieră ale funcționarilor publici ale căror posturi sunt afectate de aprobarea noi organizări, se prevede un termen de minimum 30 de zile de la data intrării în vigoare a prezentei hotărâri în vederea aplicării procedurilor legale prevăzute de O.U.G. nr.57/2019 privind Codul administrativ. Modul de aplicare a acestor proceduri legale se aprobă prin dispoziția primarului.

Art.8. Prezenta hotărâre poate fi atacată de către persoanele îndreptățite, în termenul și în condițiile prevăzute de Legea nr.554/2004, privind contenciosul administrativ, cu modificările și completările ulterioare.

Prezenta hotărâre va fi afișată, se va publica pe site-ul Primăriei și în Monitorul Oficial al Municipiului Sebeș și se comunică:

- Instituției Prefectului Județului Alba
- Primarului Municipiului Sebeș;
- Viceprimarului Mun. Sebes;

- Compartimentului Resurse Umane;
- tuturor angajaților din cadrul Serviciului Public Comunitar Local de Evidență a Persoanelor al Municipiului Sebeș;
- Agenției Naționale a Funcționarilor Publici.

Sebeș la 08.12.2023

PREȘEDINTE DE ȘEDINȚĂ
Consilier local, Marcu Alexandru Dan

CONTRASEMNEAZĂ
SECRETAR GENERAL Municipiul Sebeș
VLAD CRISTINA ELENA

Total consilieri locali	19
Prezenți	14
Pentru	13
Împotrivă	-
Abțineri	1
Neparticipare la vot	-

2 ex.MB/CG/CV conține 3 pagini și anexe

pagina 3 din 3

ORGANIGRAMA - SERVICIUL PUBLIC COMUNITAR LOCAL DE EVIDENȚĂ A PERSOANELOR

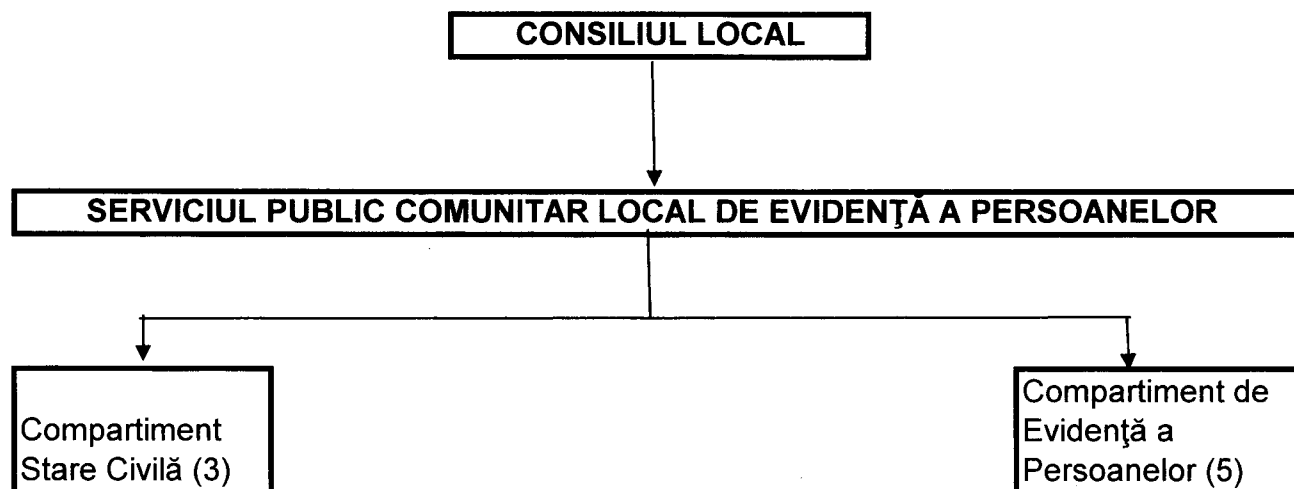

TOTAL posturi : 8

7 funcții publice de execuție
1 funcție contractuală de execuție

PRIMAR,
Dorin-Gheorghe Nistor

PREȘEDINTE DE ȘEDINȚĂ
CONSILIER LOCAL **MARCU ALEXANDRU DAN**

SECRETAR GENERAL MUNICIPIUL SEBEȘ
VLAD CRISTINA ELENA

Stat de Funcții- Serviciul Public Comunitar Local de Evidență a Persoanelor Sebeș

ANEXA 2 LA HCL NR. 406/2023

Nr. ord.	STRUCTURA	Funcția publică		Clasa	Gradul profesional	Nivelul studiilor	Funcția contractuală		Treapta profesională	Nivelul studiilor
		de conducere	de execuție / nivel de salarizare*				de conducere	de execuție		
	Compartiment Stare Civilă									
1	Grosu Emilia		referent	III	superior	M				
2	Ghibu Eliza		inspector	I	principal	S				
3	Laios Aurelian		consilier	I	superior	S				
	Compartiment de Evidență a Persoanelor									
1	Stricat Anca		consilier	I	superior	S				
2	Dan Rodica-Ana		consilier	I	superior	S				
3	Cănița Gabriela		consilier	I	superior	S				
4	Vulcu Elena		referent	III	principal	M				
5	Pătrînjan Paul-Traian						ajutor analist program.	gradul IA		M

NR. TOTAL FUNCȚII PUBLICE	7
NR. TOTAL FUNCȚII PUBLICE DE CONDUCERE	0
NR. TOTAL FUNCȚII PUBLICE DE EXECUȚIE	7
NR. TOTAL FUNCȚII DE DEMNITATE PUBLICĂ	0
NR. TOTAL FUNCȚII CONTRACTUALE DE CONDUCERE	0
NR. TOTAL FUNCȚII CONTRACTUALE DE EXECUȚIE	1
NR. TOTAL FUNCȚII ÎN INSTITUȚIE	8

PRIMAR
Dorin-Gheorghe Nistor

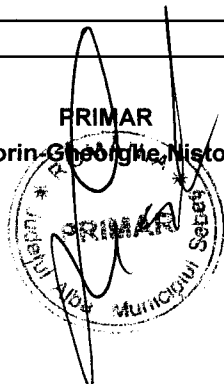

PREȘEDINTE DE ȘEDINȚĂ
CONSILIER LOCAL MARCU ALEXANDRU DAN

SECRETAR GENERAL MUNICIPIUL SEBEȘ
VLAD CRISTINĂ ELENA

CONSILIUL LOCAL AL MUNICIPIULUI SEBEȘ

REGULAMENTUL

nr. _____ din _____._____

**PRIVIND ORGANIZAREA ȘI FUNCȚIONAREA
SERVICIULUI PUBLIC COMUNITAR LOCAL DE EVIDENȚĂ A
PERSOANELOR AL MUNICIPIULUI SEBEȘ**

CAPITOLUL I

DISPOZIȚII GENERALE

Art. 1 - Serviciul public comunitar local de evidență a persoanelor al municipiului Sebeș, se organizează în subordinea consiliului local al municipiului Sebeș, în temeiul art. 1 alin. (1) din *Ordonanța Guvernului nr. 84/2001 privind înființarea, organizarea și funcționarea serviciilor publice comunitare de evidență a persoanelor*, aprobată cu modificări și completări prin Legea nr. 372/2002, cu modificările și completările ulterioare.

Art. 2 – (1) Serviciul public comunitar local de evidență a persoanelor este constituit în conformitate cu prevederile art. 25 alin. (1) din *Ordonanța Guvernului nr. 84/2001*.

(2) Serviciul public comunitar local de evidență a persoanelor al municipiului Sebeș se constituie fără personalitate juridică, prin hotărâre a consiliului local al municipiului Sebeș.

Art. 3 - (1) Scopul serviciului public comunitar local de evidență a persoanelor este acela de a exercita competențele ce îi sunt conferite prin lege pentru punerea în aplicare a prevederilor actelor normative care reglementează activitatea de evidență a persoanelor în sistem de ghișeu unic.

(2) Activitatea serviciului public comunitar local de evidență a persoanelor se desfășoară în interesul persoanei și al comunității, în sprijinul instituțiilor statului, exclusiv pe baza și în executarea legii.

Art. 4 – Activitatea serviciului public comunitar local de evidență a persoanelor al municipiului Sebeș este coordonată și controlată metodologic, în mod unitar, de Direcția pentru Evidența Persoanelor și Administrarea Bazelor de Date, denumită în continuare D.E.P.A.B.D., și de Serviciul public comunitar de evidență a persoanelor al județului Alba.

Art. 5 – (1) Serviciul public comunitar local de evidență a persoanelor asigură întocmirea, păstrarea, evidența și eliberarea actelor de stare civilă, a cărților de identitate, a cărților electronice de identitate și a cărților de alegător, precum și desfășurarea activităților de primire a cererilor și de eliberare a pașapoartelor simple electronice, a permiselor de conducere, a certificatelor de înmatriculare a vehiculelor și a plăcilor cu numere de înmatriculare, în sistem de ghișeu unic.

(2) În vederea îndeplinirii prerogativelor cu care este investit, serviciul public comunitar local de evidență a persoanelor colaborează cu celelalte structuri ale primăriei, ale Ministerului Administrației și Internelor și cooperează cu autoritățile publice, precum și cu persoane fizice și persoane juridice, pe probleme de interes comun, potrivit prevederilor actelor normative în vigoare.

CAPITOLUL II

ORGANIZAREA SERVICIULUI PUBLIC COMUNITAR LOCAL DE EVIDENȚĂ A PERSOANELOR

Art. 6 - (1) Structura organizatorică, statul de funcții și regulamentul de organizare și funcționare ale serviciului public comunitar local de evidență a persoanelor al municipiului Sebeș se stabilesc prin hotărâre a consiliului local al municipiului Sebeș, cu avizul prealabil al D.E.P.A.B.D.

(2) Organigrama serviciului public comunitar local de evidență a persoanelor este prevăzută în anexa nr. 1 la prezentul regulament.

(3) Statul de funcții al serviciului public comunitar local de evidență a persoanelor este prevăzut în anexa nr. 2 la prezentul regulament.

Art. 7 - Serviciul public comunitar local de evidență a persoanelor are atribuții pe linie de:

a) - evidență a persoanelor și eliberare a actelor de identitate;

b) - stare civilă;

c) - eliberare a pașapoartelor simple electronice, a permiselor de conducere, a certificatelor de înmatriculare și a plăcilor cu numere de înmatriculare a vehiculelor;

d) - informatică;

e) - analiză-sinteză, secretariat-arhivă și relații publice.

Art. 8 - (1) Serviciul public comunitar local de evidență a persoanelor exercită atribuțiile ce-i sunt conferite de lege pentru soluționarea cererilor cetățenilor care au domiciliul sau reședința pe raza de competență.

(2) În vederea atingerii obiectivelor stabilite, activitatea serviciului are la bază relații de autoritate (ierarhice, funcționale), de cooperare, de coordonare și de control, potrivit atribuțiilor stabilite pentru fiecare structură componentă în parte.

(3) Relațiile de autoritate ierarhice se stabilesc între serviciul public comunitar local de evidență a persoanelor și structurile subordonate acestuia în scopul menținerii, păstrării și perfecționării stării de funcționalitate a serviciului.

Art. 9 - (1) Serviciul public comunitar local de evidență a persoanelor al municipiului Sebeș este organizat la nivel de serviciu și are în componență două compartimente: compartiment de Evidență a Persoanelor și Compartiment Stare civilă.

(2) Coordonarea activității compartimentelor serviciului public comunitar local de evidență a persoanelor al municipiului Sebeș va fi asigurată de o funcție publică de execuție desemnată ulterior prin dispoziția primarului Municipiului Sebeș.

(3) În cadrul compartimentului unde nu sunt prevăzute funcții de conducere, se stabilesc relații de autoritate funcționale între personalul cu funcția cea mai mare și restul personalului acestor structuri, în vederea îndrumării și îmbinării în mod unitar a activității acestora, a echilibrării sarcinilor și a armonizării eforturilor necesare pentru asigurarea unității de acțiune în vederea îndeplinirii obiectivelor propuse.

Art. 10 - (1) Serviciul public comunitar local de evidență a persoanelor primește și soluționează cererile cetățenilor pe probleme specifice de evidență a persoanelor din municipiul Sebeș în care funcționează serviciul.

(2) Serviciul public comunitar local de evidență a persoanelor primește și soluționează cererile cetățenilor pe probleme specifice de evidență a persoanelor din comunele arondate

acestui serviciu respectiv, Călnic, Cut, Daia Română, Doștat, Gârbova, Ohaba, Pianu, Săsciori, Spring, la care nu s-au constituit servicii publice comunitare locale.

(3) Modificarea arondării actuale a serviciului public comunitar local de evidență a persoanelor se stabilește prin hotărâre a consiliului județean, la propunerea serviciului public comunitar județean, cu avizul prealabil al Direcției pentru Evidența Persoanelor și Administrare a Bazelor de Date.

Art. 11- Coordonarea serviciului public comunitar local de evidență a persoanelor va fi asigurată de o funcție publică de execuție desemnată ulterior prin dispoziția primarului Municipiului Sebeș.

Art. 12 -Coordonatorul serviciului reprezintă serviciul public comunitar local de evidență a persoanelor în relațiile cu șefii celorlalte structuri din cadrul primăriei, cu șefii unităților din Ministerul Administrației și Internelor, cu instituțiile și organismele din afara sistemului Ministerului Administrației și Internelor, potrivit competențelor legale.

CAPITOLUL III

TRIBUȚIILE SERVICIULUI PUBLIC COMUNITAR LOCAL DE EVIDENȚĂ A PERSOANELOR

Art. 14 - Serviciul public comunitar local de evidență a persoanelor are următoarele atribuții principale:

- a) întocmește, ține evidența și eliberează certificatele de stare civilă;
- b) înregistrează actele și faptele de stare civilă, precum și mențiunile și modificările intervenite în statutul civil, în domiciliul și reședința persoanei, în condițiile legii;
- c) întocmește și păstrează registrele de stare civilă, în condițiile legii;
- d) întocmește, completează, rectifică, anulează sau reconstituie actele de stare civilă și orice mențiuni efectuate pe actele de stare civilă, în condițiile legii;
- e) constată desfacerea căsătoriei, prin divorț pe cale administrativă, dacă soții sunt de acord cu divorțul și nu au copii minori, născuți din căsătorie sau adoptați;
- f) actualizează Registrul Național de Evidență a Persoanelor, cu datele de identificare și adresele cetățenilor care au domiciliul sau reședința în raza de competență teritorială a serviciului public comunitar local de evidență a persoanelor;
- g) utilizează și valorifică Registrul Național de Evidență a Persoanelor;
- h) furnizează, în cadrul Sistemului național informatic de evidență a populației, denumit în continuare S.N.I.E.P., date necesare pentru actualizarea Registrului Național de Evidență a Persoanelor;
- i) furnizează, în condițiile legii, datele de identificare și de adresă ale persoanei către autoritățile și instituțiile publice centrale, județene și locale, agenții economici și către cetățeni;
- j) primește, în sistem de ghișeu unic, cererile și documentele necesare în vederea eliberării cărților de identitate, cărților de alegător, pașapoartelor simple electronice, permiselor de conducere, certificatelor de înmatriculare și a plăcilor cu numere de înmatriculare a vehiculelor și le înaintează serviciului public comunitar județean de evidență a persoanelor, serviciul public comunitar pentru eliberarea și evidența pașapoartelor simple, respectiv serviciul public comunitar regim permise de conducere și înmatriculare a vehiculelor.

- k) primește de la structurile competente cărțile de identitate, cărțile de alegător, pașapoartele simple electronice, permisele de conducere, certificatele de înmatriculare și plăcile cu numere de înmatriculare a vehiculelor, pe care le eliberează solicitanților;
- l) ține registrele de evidență pentru fiecare categorie de documente eliberate;
- m) constată contravențiile și aplică sancțiuni, în condițiile legii;
- n) îndeplinește și alte atribuții specifice activității de evidență a persoanelor, reglementate prin acte normative.

Secțiunea I

ATRIBUȚII PE LINIE DE EVIDENȚĂ A PERSOANELOR ȘI ELIBERARE A ACTELOR DE IDENTITATE

Art. 15 – În domeniul evidenței persoanelor și eliberării actelor de identitate, serviciul public comunitar local de evidență a persoanelor are următoarele atribuții principale:

- a) primește, analizează și soluționează cererile pentru eliberarea actelor de identitate, cărților de alegător, stabilirea domiciliului, înscrierea în actul de identitate a mențiunii privind stabilirea reședinței și înmânează solicitanților documentele în cauză;
- b) primește și soluționează cererile de eliberare a actelor de identitate pentru persoanele care își schimbă domiciliul din străinătate în România;
- c) primește și soluționează cererile pentru eliberarea actelor de identitate ale persoanelor internate în unități sanitare și de protecție socială, precum și ale celor aflate în locurile de reținere și de arest preventiv din cadrul unităților de poliție sau în penitenciar din zona de responsabilitate și înmânează documentele solicitate;
- d) înregistrează toate cererile, în registrele corespunzătoare fiecărei categorii de lucrări, în conformitate cu prevederile metodologiei de lucru;
- e) răspunde de corectitudinea datelor preluate din documentele primare și înscrise în formularele necesare eliberării actelor de identitate;
- f) desfășoară activități de distribuire a cărților de alegător;
- g) desfășoară activități de primire, examinare și rezolvare a petițiilor cetățenilor;
- h) furnizează, în condițiile legii, datele de identificare și de adresă ale persoanei către autoritățile și instituțiile publice centrale, județene și locale, agenți economici și către cetățeni;
- i) efectuează verificări în Registrul Național de Evidență a Persoanelor cu privire la schimbarea numelui pe cale administrativă, în condițiile în care lucrătorul de stare civilă nu are posibilitatea de a le efectua;
- j) identifică – pe baza mențiunilor operative – elementele urmărite, cele cu interdicția prezenței în anumite localități etc. și anunță unitățile de poliție în vederea luării măsurilor legale ce se impun;
- k) colaborează cu unitățile de poliție, participând la acțiunile și controalele organizate de acestea la locurile de cazare în comun, hoteluri, moteluri, campinguri și alte unități de cazare turistică, în vederea identificării persoanelor nepuse în legalitate pe linie de evidență a persoanelor, precum și a celor urmărite în temeiul legii, precum și cu poliția locală potrivit atribuțiilor ce le revin pe linie de evidență a persoanelor;
- l) asigură colaborarea și schimbul permanent de informații cu unitățile operative ale M.A.I., în scopul realizării operative și de calitate a sarcinilor comune ce le revin, în temeiul legii;
- m) soluționează cererile formațiunilor operative din M.A.I., S.R.I., S.P.P., Justiție, Parchet, M.Ap.N., privind verificarea și identificarea punctuală a persoanelor fizice;

- n) acordă sprijin în vederea identificării operative a persoanelor internate în unități sanitare și de protecție socială, ce nu posedă asupra lor acte de identitate;
- o) formulează propuneri pentru îmbunătățirea muncii, modificarea metodologiilor de lucru etc.;
- p) întocmește situațiile statistice și analizele activităților desfășurate lunar, trimestrial și anual în cadrul serviciului;
- q) asigură gestiunea cărților de identitate provizorii și întocmește procesele-verbale de scădere din gestiune;
- r) răspunde de activitățile de selecționare, creare, folosire și păstrare a arhivei specifice;
- s) organizează, asigură conservarea și utilizează, în procesul muncii, evidențele locale manuale;
- t) asigură protecția datelor cu caracter personal și a informațiilor clasificate, precum și securitatea documentelor serviciului, în conformitate cu dispozițiile legale;
- u) sesizează dispariția, în alb, a tipizatelor înseriate pe linie de evidență a persoanelor și raportează dispariția acestora pe cale ierarhică;
- v) răspunde de aplicarea întocmai a dispozițiilor legale, a ordinelor și instrucțiunilor care reglementează activitatea pe linia regimului de evidență a persoanelor;
- w) constată contravențiile și aplică sancțiuni, în condițiile legii;
- x) îndeplinește și alte atribuții specifice activității de evidență a persoanelor, reglementate prin acte normative.

Secțiunea II

ATRIBUȚII PE LINIE DE STARE CIVILĂ

Art. 16 – Pe linie de stare civilă, serviciul public comunitar local de evidență a persoanelor are următoarele atribuții principale:

- a) întocmește, la cerere sau din oficiu, potrivit legii, acte de naștere, de căsătorie și de deces, în dublu exemplar și eliberează persoanelor fizice îndreptățite certificate doveditoare, privind actele și faptele de stare civilă înregistrate;
- b) înscrie mențiuni pe marginea actelor de stare civilă aflate în păstrare și trimite comunicări de mențiuni pentru înscriere în registrele de stare civilă exemplarul I sau, după caz, exemplarul II, în condițiile metodologiei cu privire la aplicarea unitară a dispozițiilor în materie de stare civilă;
- c) eliberează, gratuit, la cererea autorităților publice, extrase pentru uz oficial de pe actele de stare civilă, precum și fotocopii ale documentelor aflate în arhiva proprie, cu respectarea prevederilor Legii nr. 16/1996 a Arhivelor Naționale, precum și ale Legii nr. 677/2001 pentru protecția persoanelor cu privire la prelucrarea datelor cu caracter personal și libera circulație a acestor date;
- d) eliberează, la cererea persoanelor fizice, dovezi privind înregistrarea unui act de stare civilă; dovezile cuprind, după caz, precizări referitoare la mențiunile existente pe marginea actului de stare civilă;
- e) trimite, structurilor de evidență a persoanelor din cadrul serviciului public comunitar local de evidență a persoanelor, la care este arondată unitatea administrativ-teritorială, în termen de 10 zile de la data întocmirii actului de stare civilă sau a modificărilor intervenite în statutul civil, comunicări nominale pentru nașcuții vii, cetățeni români, ori cu privire la modificările intervenite în statutul civil al cetățenilor români; actele de identitate ale persoanelor decedate ori declarațiile din care rezultă că persoanele decedate nu au avut act de identitate se trimit la structura de evidență a persoanelor din cadrul serviciului public comunitar local de evidență a persoanelor de la ultimul loc de domiciliu;

- f) trimite centrelor militare până la data de 5 a lunii următoare înregistrării decesului, documentul de evidență militară aflat asupra cetățenilor incorporabili sau recruților;
- g) comunică, în scris, camerei notarilor publici în a cărei rază administrativă se află lista actualizată a actelor de deces întocmite;
- h) trimite, structurilor de stare civilă din cadrul serviciului public comunitar local de evidență a persoanelor, la care este arondată unitatea administrativ-teritorială, până la data de 5 a lunii următoare, certificatele anulate la completare;
- i) întocmește buletine statistice de naștere, de căsătorie și de deces, în conformitate cu normele Institutului Național de Statistică, pe care le trimit, până la data de 5 a lunii următoare înregistrării, la Direcția Județeană de Statistică;
- j) dispune măsurile necesare păstrării registrelor și certificatelor de stare civilă în condiții care să asigure evitarea deteriorării sau a dispariției acestora și asigură spațiul necesar destinat desfășurării activității de stare civilă;
- k) atribuie codurile numerice personale, denumite în continuare C.N.P., din listele de coduri precalculate, pe care le păstrează și arhivează în condiții de deplină securitate;
- l) propune necesarul de registre, certificate de stare civilă, formulare, imprimare auxiliare și cerneală specială, pentru anul următor, și îl comunică, anual, structurii de stare civilă din cadrul S.P.C.J.E.P.;
- m) reconstituie registrele de stare civilă pierdute ori distruse - parțial sau total -, prin copierea textului din exemplarul existent, certificând exactitatea datelor înscrise prin semnare și aplicarea sigiliului și parafei;
- n) primește cererile de schimbarea numelui pe cale administrativă și documentele prezentate în motivare, pentru a fi transmise, spre verificare, serviciului public comunitar local de evidență a persoanelor la care este arondată unitatea administrativ-teritorială;
- o) primește cererile de înscriere de mențiuni cu privire la modificările intervenite în străinătate, în statutul civil al persoanei, determinate de divorț, adopție, schimbare de nume și/sau prenume, precum și documentele ce susțin cererile respective, pe care le înaintează D.E.P.A.B.D., în vederea avizării înscrierii mențiunilor corespunzătoare sau, după caz, a emiterii aprobării;
- p) primește cererile de transcriere a certificatelor și extraselor de stare civilă procurate din străinătate, însoțite de actele ce le susțin, întocmesc referatul cu propunere de aprobare sau respingere a cererii de transcriere pe care îl înaintează, împreună cu întreaga documentație, în vederea avizării prelabile de către S.P.C.J.E.P. în coordonarea căroră se află;
- q) primește cererile de rectificare a actelor de stare civilă și efectuează verificări pentru stabilirea cu exactitate a erorilor depistate în cuprinsul actelor de stare civilă sau a mențiunilor înscrise pe acestea, întocmește documentația și referatul cu propunere de aprobare sau respingere și le înaintează S.P.C.J.E.P., pentru aviz prelabil, în vederea emiterii dispoziției de aprobare/respingere de rectificare de către primarul unității administrative-teritoriale competente;
- r) primește cererile de reconstituire și întocmire ulterioară a actelor de stare civilă, întocmește documentația și referatul prin care se propune primarului unității administrative-teritoriale emiterea dispoziției de aprobare sau respingere, cu avizul prelabil al S.P.C.J.E.P.;
- s) înscrie în registrele de stare civilă, de îndată, mențiunile privind dobândirea, redobândirea sau renunțarea la cetățenia română, în baza comunicărilor primite de la D.E.P.A.B.D. prin structura de stare civilă din cadrul S.P.C.J.E.P.;
- t) transmite, după înscrierea mențiunii corespunzătoare în actul de naștere, o comunicare cu privire la schimbarea numelui Direcției pentru Evidența Persoanelor și Administrarea Bazelor de Date, Direcției Generale de Pașapoarte din cadrul Ministerului Administrației și Internelor, Direcției Cazier Judiciar, Statistică și Evidențe Operative din cadrul Inspectoratului General al Poliției Române și Direcției Generale a Finanțelor Publice județene din cadrul Agenției Naționale de Administrare Fiscală, de la locul de domiciliu al solicitantului;

- u) înaintează S.P.C.J.E.P. exemplarul II al registrelor de stare civilă, în termen de 30 de zile de la data când toate filele din registru au fost completate, după ce au fost operate toate mențiunile din registrul de stare civilă - exemplarul I;
- v) sesizează imediat S.P.C.J.E.P. în cazul pierderii sau furtului unor documente de stare civilă cu regim special;
- w) eliberează, la cererea persoanelor fizice îndreptățite, certificate care să ateste componența familiei, necesare reîntregirii familiei aflate în străinătate;
- x) efectuează verificările necesare avizării cererilor de reconstituire și de întocmire ulterioară a actelor de stare civilă pentru cetățenii români și persoanele fără cetățenie domiciliată în România;
- y) efectuează verificări și întocmește referate cu propuneri în vederea avizării de către S.P.C.J.E.P. a cererilor de transcriere a certificatelor/extraselor de stare civilă eliberate de autoritățile străine, precum și a cererilor de rectificarea actelor de stare civilă;
- z) efectuează verificări și întocmește referate cu propuneri în dosarele având drept obiect anularea, completarea, modificarea pe cale judecătorească a actelor de stare civilă și a mențiunilor existente pe marginea acestora, declararea judecătorească a dispariției și a morții unei persoane, precum și înregistrarea tardivă a nașterii;
- aa) efectuează verificări cu privire la cererile de schimbare a numelui pe cale administrativă;
- bb) primește cererile de divorț pe cale administrativă, semnate personal de către ambii soți, în fața ofițerului delegat de la primăria care are în păstrare actul de căsătorie sau pe raza căreia se află ultima locuință comună a soților, înregistrează cererile de divorț pe cale administrativă, în Registrul de intrare-ieșire al cererilor de divorț și acordă soților un termen de 30 de zile calendaristice, pentru eventuala retragere a acestora;
- ab) confruntă documentele cu care se face dovada identității solicitanților (cererile de divorț pe cale administrativă, certificatele de naștere, certificatul de căsătorie și actele de identitate și, după caz, declarațiile pe propria răspundere, date în fața ofițerului de stare civilă, în cazul în care ultima locuință declarată nu este aceeași cu domiciliul sau reședința ambilor soți înscris/ă în actele de identitate) și constituie dosarul de divorț;
- ac) constată desfacerea căsătoriei prin acordul soților, în condițiile Metodologiei cu privire la aplicarea unitară a dispozițiilor în materie de stare civilă, aprobată prin H.G. nr.64/2011, eliberează certificatul de divorț care va fi înmănat foștilor soți într-un termen maxim de 5 zile lucrătoare;
- ad) solicită, prin intermediul structurii de stare civilă din cadrul serviciului public comunitar județean de evidență a persoanelor, alocarea, din Registrul unic al certificatelor de divorț, a numărului certificatului de divorț, care urmează a fi înscris pe acesta;
- ae) înregistrează, în R.N.E.P., mențiunile referitoare la desfacerea căsătoriei pe cale administrativă, în baza comunicărilor transmise de către primăriile unităților administrativ – teritoriale care are în păstrare actul de căsătorie, de primăriile unităților administrativ – teritoriale de la domiciliul soților care nu are în păstrare actul de căsătorie, de notarii publici;
- af) colaborează cu autoritățile de sănătate publică județene și cu maternitățile pentru prevenirea cazurilor de internare a gravidelor fără acte de identitate asupra lor sau a căror identitate nu este cunoscută și a cazurilor de părăsire a copiilor nou-născuți și neînregistrați la starea civilă;
- ag) colaborează cu unitățile sanitare, instituțiile de protecție socială și unitățile de poliție, după caz, pentru cunoașterea permanentă a situației numerice și nominale a persoanelor cu situație neclară pe linie de stare civilă și de evidență a persoanelor, a demersurilor ce se fac pentru punerea acestora în legalitate, până la rezolvarea fiecărui caz în parte, precum și pentru clarificarea situației persoanelor/cadavrelor cu identitate necunoscută;
- ah) transmite, lunar, la S.P.C.J.E.P. situația indicatorilor specifici;
- ac) transmite, semestrial, la S.P.C.J.E.P. situația căsătoriilor mixte;
- ai) desfășoară activități de primire, examinare, evidență și rezolvare a petițiilor cetățenilor;

- aj) asigură colaborarea și schimbul permanent de informații cu unitățile operative ale M.A.I., în scopul realizării operative și de calitate a sarcinilor comune ce-i revin în temeiul legii;
- ak) formulează propuneri pentru îmbunătățirea muncii, modificarea metodologiilor de lucru etc.;
- al) răspunde de activitățile de selecționare, creare, folosire și păstrare a arhivei;
- am) execută acțiuni și controale cu personalul propriu sau în colaborare cu formațiunile de ordine publică, în unitățile sanitare și de protecție socială, în vederea depistării persoanelor a căror naștere nu a fost înregistrată în registrele de stare civilă și a persoanelor cu identitate necunoscută;
- an) colaborează cu formațiunile de poliție pentru identificarea unor cadavre și persoane cu identitate necunoscută, precum și a părinților copiilor abandonati;
- ao) răspunde de aplicarea întocmai a dispozițiilor legale, a ordinelor și instrucțiunilor care reglementează activitatea pe linia regimului de stare civilă a persoanelor;
- ap) îndeplinește și alte atribuții specifice activității de stare civilă, reglementate prin acte normative.

Secțiunea III

ATRIBUȚII PE LINIE DE ELIBERARE A PAȘAPOARTELOR SIMPLE ELECTRONICE, A PERMISELOR DE CONDUCERE, A CERTIFICATELOR DE ÎNMATRICULARE ȘI A PLĂCILOR CU NUMERE DE ÎNMATRICULARE A VEHICULELOR

Art. 17 - Pentru eliberarea pașapoartelor simple electronice, a permiselor de conducere, a certificatelor de înmatriculare și a plăcilor cu numere de înmatriculare a vehiculelor, serviciul public comunitar local de evidență a persoanelor are următoarele atribuții principale:

- a) primește cererile, preia în sistem informatizat imaginile solicitanților și soluționează, în sistem de ghișeu unic, precum și documentele necesare în vederea eliberării pașapoartelor simple electronice, permiselor de conducere, certificatelor de înmatriculare și a plăcilor cu numere de înmatriculare a vehiculelor, pentru cetățenii care domiciliază în raza de competență;
- b) trimite serviciului public comunitar pentru eliberarea și evidența pașapoartelor simple electronice, respectiv serviciului public comunitar regim permise de conducere și înmatriculare a vehiculelor, cererile și documentele necesare în vederea producerii pașapoartelor simple electronice, permiselor de conducere, certificatelor de înmatriculare a vehiculelor și plăcilor cu numere de înmatriculare a vehiculelor;
- c) preia de la serviciile publice comunitare competente pașapoartele simple electronice, permisele de conducere, certificatele de înmatriculare a vehiculelor și plăcile cu numere de înmatriculare a vehiculelor în vederea înmânării lor către solicitanți;
- d) înmânează pașapoartele simple electronice, permisele de conducere auto, certificatele de înmatriculare și plăcile cu numere de înmatriculare a vehiculelor, persoanelor fizice care au solicitat eliberarea acestora;
- e) răspunde de corectitudinea datelor preluate din documentele primare și înscrise de cetățeni în formularele utilizate pentru eliberarea pașapoartelor, permiselor de conducere auto și certificatelor de înmatriculare;
- f) ține registrele de evidență pentru fiecare categorie de documente eliberate;
- g) îndeplinește și alte atribuții pe linia eliberării documentelor în sistem de ghișeu unic, reglementate prin acte normative.

Secțiunea IV

ATRIBUȚII PE LINIE INFORMATICĂ

Art. 18 – Pe linie informatică, serviciul public comunitar local de evidență a persoanelor are următoarele atribuții principale:

- a) actualizează Registrul Național de Evidență a Persoanelor cu datele privind persoana fizică în baza comunicărilor înaintate de ministere și alte autorități ale administrației publice centrale și locale, precum și a documentelor prezentate de cetățeni cu ocazia soluționării cererilor acestora;
- b) actualizează Registrul Național de Evidență a Persoanelor cu mențiunile operative, precum și cu informațiile preluate din comunicările primite și extrage din R.N.E.P. situații statistice pe linie de evidență a persoanelor, utilizând aplicațiile informatice puse la dispoziție de D.E.P.A.B.D.;
- c) preia în Registrul Național de Evidență a Persoanelor datele privind persoana fizică, în baza comunicărilor nominale pentru născuții vii, cetățeni români, ori cu privire la modificările intervenite în statutul civil al persoanelor în vârstă de 0-14 ani, precum și datele privind persoanele decedate;
- d) preia în sistem informatizat imaginea cetățenilor care solicită eliberarea actelor de identitate sau care solicită înscrierea mențiunii de stabilire a reședinței în buletinul de identitate;
- e) operează în Registrul Național de Evidență a Persoanelor data înmânării cărților de identitate și a cărților de identitate provizorii;
- f) clarifică neconcordanțele dintre nomenclatorul arterelor de circulație și situația din teren, respectiv din documentele cetățenilor;
- g) operează corecții asupra neconcordanțelor înregistrate în Registrul Național de Evidență a Persoanelor (constatate cu ocazia unor verificări sau semnalate de alți utilizatori);
- h) colaborează cu primarul localității în vederea actualizării listele electorale permanente;
- i) desfășoară activități pentru administrarea rețelei locale de calculatoare, precum și a utilizatorilor la nivel de sistem de operare (parole, drepturi de acces, etc.);
- j) execută activități pentru întreținerea preventivă a echipamentelor din dotare;
- k) evidențiază incidentele de aplicație și le soluționează pe cele referitoare la hardware și sistem de operare;
- l) participă la operații de instalare a sistemelor de operare a software-ului de bază și de aplicație pe echipamentele de calcul care compun sistemul informatic local, împreună cu specialiștii B.J.A.B.D.E.P., respectiv S.A.B.D.E.P. București;
- m) asigură înlocuirea sau eventual depanarea echipamentelor de calcul prin firme de service;
- n) asigură protecția datelor și informațiilor gestionate și ia măsuri de prevenire a scurgerii de informații clasificate și secrete de serviciu;
- o) formulează propuneri pentru îmbunătățirea muncii, modificarea metodologiilor de lucru etc.;
- p) îndeplinește și alte atribuții privind actualizarea Registrului Național de Evidență a Persoanelor, reglementate prin acte normative.

Secțiunea V

ATRIBUȚII PE LINIE DE ANALIZA-SINTEZĂ, SECRETARIAT ȘI RELAȚII CU PUBLICUL

Art. 19 – În domeniul analiză-sinteză, secretariat și relații cu publicul, serviciul public comunitar local de evidență a persoanelor are următoarele atribuții principale:

- a) primește, înregistrează și ține evidența ordinelor, dispozițiilor, instrucțiunilor, regulamentelor, ștampilelor și sigiliilor, asigurând repartizarea lor în cadrul serviciului;
- b) verifică modul în care se aplică dispozițiile legale cu privire la apărarea secretului de stat și de serviciu, modul de manipulare și de păstrare a documentelor secrete;
- c) organizează și asigură întreținerea, exploatarea și selecționarea fondului arhivistic neoperativ constituit la nivelul serviciului, în conformitate cu dispozițiile legale în materie;
- d) asigură înregistrarea intrării/ieșirii tuturor documentelor și clasarea acestora în vederea arhivării;
- e) repartizează și expediază corespondența după executarea operațiunilor de înregistrare în registrele special destinate;
- f) asigură primirea și înregistrarea petițiilor și urmărește rezolvarea acestora în termenul legal;
- g) organizează și desfășoară activitatea de primire în audiență a cetățenilor de către conducerea serviciului sau lucrătorul desemnat;
- h) centralizează principalii indicatori realizați, verifică modul de îndeplinire a sarcinilor propuse și întocmește sintezele, situațiile comparative și analizele activităților desfășurate periodic;
- i) transmite serviciului public comunitar județean de evidență a persoanelor, sintezele și analizele întocmite;
- j) asigură constituirea fondului arhivistic neoperativ al serviciului, din documentele rezultate din activitatea de profil.

CAPITOLUL IV

DISPOZIȚII FINALE

Art. 20 - Atribuțiile personalului cu funcții de execuție sunt prevăzute în fișele posturilor.

Art. 21 - Personalul serviciului public comunitar va fi încadrat în grupa de muncă corespunzătoare, conform reglementărilor în vigoare.

Art. 22 - Personalul serviciului public comunitar local este obligat să cunoască și să aplice întocmai, prevederile prezentului regulament, în părțile ce-l privesc.

Primar
Nistor Doina Gheorghe



PREȘEDINTE DE ȘEDINȚĂ
CONSILIER LOCAL MARCU ALEXANDRU DAN

SECRETAR GENERAL MUNICIPIUL SEBEȘ
VLAD CRISTINA ELENA