

ROMÂNIA
JUDEȚUL ALBA
MUNICIPIUL SEBEȘ
CONSILIUL LOCAL

HOTĂRÂREA NR.294/2023

Privind aprobarea documentației cadastrale de primă înregistrare în sistemul integrat de Cadastru și Carte Funciară a imobilului „Strada Vișinului” situat administrativ în intravilanul Municipiului Sebeș, jud. Alba - domeniul public

Consiliul Local al Municipiului Sebeș, jud.Alba;

Întrunit în ședința extraordinară, cu convocare de îndată din data de 25.09.2023, ora 16,00;

Luând în dezbateră proiectul de hotărâre privind aprobarea documentației cadastrale de primă înregistrare în sistemul integrat de Cadastru și Carte Funciară a imobilului „Strada Vișinului” situat administrativ în intravilanul Municipiului Sebeș, jud. Alba - domeniul public;

Văzând:

- Documentația cadastrală de primă înregistrare în sistemul integrat de Cadastru și Carte Funciară a imobilului „Strada Vișinului” situat administrativ în intravilanul Municipiului Sebeș, jud. Alba, întocmită de întocmită de S.C. Mercury Geosystems S.R.L. - autorizată de ANCPI să execute lucrări de cadastru, geodezie și cartografie, certificat de autorizare Seria RO-B-J nr. 2272/2022 - executant ing. Rășinariu Avram Florin;

- Anexa nr. 5, poziția 175 din H.G. nr. 974/2002 care cuprinde Inventarul Domeniului Public al Municipiului Sebeș, însușită prin H.C.L. nr. 125/2001, de către Consiliul Local al Municipiului Sebeș;

- H.C.L. nr. 381/2022 privind aprobarea modificării denumirii obiectului de inventar cu nr. 80574 - Drum vicinal nr. 1444/1 în strada Vișinului - domeniul public;

- Referatul de aprobare al inițiatorului proiectului de hotărâre, Primarul Municipiului Sebeș, nr.58101/25.09.2023;

- referatul nr.58066/25.09.2023 privind justificarea introducerii de urgență a proiectului de hotărâre pe ordinea de zi a ședinței a Compartimentului Patrimoniu, Transport și Coordonare Asociații de Proprietari;

Având în vedere raportul de specialitate nr.58087/25.09.2023 întocmit de Compartimentul Patrimoniu,Transport și Coordonare Asociații de Proprietari din cadrul aparatului de specialitate al Primarului Municipiului Sebeș;

Având avizul nr.837/2023 al Comisiei pentru amenajarea teritoriului, urbanism, lucrări publice, administrarea domeniului public și privat și avizul nr.836/2023 al Comisiei pentru administrație publică locală, juridică și de disciplină din cadrul Consiliului Local al Municipiului Sebeș;

Văzând prevederile:

- Art. 10 alin. (2) Art. 24 alin. (3) și Art. 41 alin. (5²) din Legea nr. 7/1996 - Legea cadastrului și a publicității imobiliare;

- Art. 18 și Art. 72 din Ordinul ANCPI nr. 600/2023 - privind aprobarea Regulamentului de avizare, recepție și înscriere în evidențele de cadastru și carte funciară;

În temeiul art. 129 alin. (1), alin. (2) lit. c) din O.U.G nr. 57/2019 privind Codul administrativ;

În baza art. 139 din O.U.G nr. 57/2019 privind Codul administrativ, cu modificările și completările ulterioare;

HOTĂRĂȘTE:

Art.1 Se aprobă Documentația cadastrală de primă înregistrare în sistemul integrat de Cadastru și Carte Funciară a imobilului „Strada Vișinului” situat administrativ în intravilanul Municipiului Sebeș, jud. Alba, întocmită de întocmită de S.C. Mercury Geosystems S.R.L. - executant ing. Rășinariu Avram Florin, care se constituie în Anexa 1 – parte integrantă din prezenta hotărâre.

Art.2 (1) Din punct de vedere juridic, imobilul care face obiectul prezentei documentații cadastrale de primă înscriere în sistemul integrat de Cadastru și Carte Funciară, se identifică cu cel înscris în Anexa nr. 5, poz. 175 din H.G. nr. 974/2002 care cuprinde Inventarul Domeniului Public al Municipiului Sebeș, însușită prin H.C.L. nr. 125/2001, de către Consiliul Local al Municipiului Sebeș, având o suprafață totală conform HG de 3.800 mp, iar suprafață rezultată din măsurători de 3.034 mp.

(2) Din punct de vedere topografic imobilul care face obiectul prezentei documentații se identifică cu parte din imobilul cu nr. top. 2253/1/1/1, fără suprafață. Deoarece se identifică cu parte din nr. top. mai sus menționat, se va parcela astfel:

- Lotul nr. 1 compus din parcela cu nr. top. nou 2253/1/1/1/1, fără suprafață. Acest lot va rămâne neînscis în Cartea Funciară;

- Lotul nr. 2 compus din parcela cu nr. top. nou 2253/1/1/1/2, în suprafață măsurată de 3.034 mp. care va fi introdus în circuitul civil. Acest lot este aferent străzii Vișinului, delimitat de str. Cloșca și str. Cireșului.

Art.3 (1) Aprobă întabularea definitivă a Lotul nr. 2 cu nr. top. nou 2253/1/1/1/2 “drum” în suprafață măsurată de 3.034 mp. în Cartea Funciară, în favoarea Municipiului Sebeș - domeniul public în cotă definitivă de 1/1 părți, în baza prezentei hotărâri.

(2) Aprobă notarea adresei imobilului și anume: Municipiul Sebeș, str. Vișinului, jud. Alba;

Art.4 Se atestă apartenența la domeniul public al Municipiului Sebeș a imobilului „Strada Vișinului”, situat administrativ în Municipiul Sebeș, jud. Alba și se declară de uz și interes public local.

Art.5 Solicită OCPI Alba înscrierea definitivă a imobilului cu datele de identificare cuprinse în documentația prevăzută la Art. 1, în Domeniul Public al Municipiului Sebeș, conform art. 41, alin. 5 din Legea nr. 7/1996 Legea cadastrului și a publicității imobiliare, republicată (așa cum a fost modificată prin OUG nr. 31/2018), de unde rezultă apartenența la domeniul public al Municipiului Sebeș.

Art.6 Prezenta hotărâre a fost emisă în vederea efectuării demersurilor necesare pentru modificarea H.G.R. nr. 974/2002 Anexa nr. 5 privind atestarea domeniului public al județului Alba precum și a municipiilor, orașelor și comunelor din Județul Alba.

Art.7 Se modifică în mod corespunzător prezentei inventarul domeniului public al Municipiului Sebeș, cu respectarea procedurilor Art. 289 din OUG 57/2019 privind Codul Administrativ.

Art.8 Cu ducerea la îndeplinire a prezentei hotărâri răspunde Compartimentul Patrimoniu, Transport și Coordonare asociații de proprietari.

Art.9. Prezenta hotărâre poate fi atacată de către persoanele îndreptățite, în termenul și în condițiile prevăzute de Legea nr. 554/2004, privind contenciosul administrativ, cu modificările și completările ulterioare.

Prezenta hotărâre va fi afișată, se va publica pe site-ul primăriei și în monitorul oficial al Municipiului Sebeș și se comunică:

- Instituției Prefectului Județului Alba
- Primarului Municipiului Sebeș;
- Viceprimarului Municipiului Sebeș;
- Arhitectului – șef;
- Biroului Contencios Juridic Administrație Transparență Decizională și Arhivă;
- Compartimentului Relații Publice, Comunicare Informatică și Monitor Oficial Local;
- Compartimentului Patrimoniu, Transport și Coordonare Asociații de Proprietari;
- Serviciului Cheltuieli și Resurse Umane;
- OCPI Alba, BCPI Sebeș.

Sebeș la 25.09.2023

PREȘEDINTE DE ȘEDINȚĂ
Consilier local, **ALISIE ELENA CRINA**



CONTRASEMNEAZĂ
SECRETAR GENERAL
VLAD CRISTINA ELENA

Total consilieri locali	19
Prezenți	14
Pentru	14
Împotrivă	-
Abțineri	-
Neparticipare la vot	-

2ex.BGH/CV/CG conține 3 pagini și anexă

Pagina 3 din 3

ANEXA LA HCL NR. 294/2023

TOPOGRAFIE.CADASTRU.
mercury
GEO SYSTEMS SRL

DOCUMENTAȚIE CADASTRALA PENTRU EMITERE HCL

**Mun. Sebes,
Str. Visinului,
Judetul Alba**

**BENEFICIAR:
MUNICIPIUL SEBES – DOMENIUL PUBLIC**

**EXECUTANT:
MERCURY GEOSYSTEMS SRL
ing. RASINARIU Avram Florin**



MEMORIU TEHNIC

1. **Adresa imobil:** Imobilul este situat administrativ în intravilanul Mun. Sebeș, Loc. Sebes, str. Visinului, Jud. Alba
2. **Tipul lucrării:** DOCUMENTAȚIE CADASTRALĂ – PRIMA INREGISTRARE IMOBIL.
3. **Suprafata planului supus receptiei:** 3034mp;
4. **Scurtă prezentare a situației din teren:** Pentru identificarea topografică a poziției imobilului care face obiectul prezentei documentații, s-a făcut deplasarea în teren, unde s-a constatat că imobilul este situat din punct de vedere administrativ în intravilanul Mun. Sebeș, Loc. Sebes, Str. Visinului, Jud. Alba, imobilul fiind neimprejmuit, iar ca vecini am identificat pe:
 - la Nord – IE 84320- str. Closca;
 - la Est – proprietari particulari;
 - la Sud – IE 95441- Str. Ciresului;
 - la Vest – IE 94841, IE 94866;

5. Situația juridică a imobilului: Din punct de vedere juridic, imobilul care face obiectul prezentei documentații cadastrale de primă înscriere în sistemul integrat de Cadastru și Carte Funciară, se identifică cu parte din cel înscris în Anexa nr. 5, poz. 175 din HG 974/2002 care cuprinde Inventarul Domeniului Public al Municipiului Sebes, insusita prin HCL 125/2001, de catre Consiliul Local al Municipiului Sebes, având o suprafață totală conform HG de 3800 mp, iar suprafață rezultată din măsurători de 3034 mp.

Din punct de vedere topografic strada "Visinului" se identifica cu parte din imobilul cu nr. top. 2253/1/1/1 fara suprafata si neinscris in cartea funciara conform parcelarului Localitatii Sebes. Deoarece se identifica cu parte din nr.top. mentionat anterior, propun sa se parceleze astfel:

Lotul nr.1 compus din parcela cu nr. top. nou 2253/1/1/1/1- fara suprafata, ramane neinscris in cartea funciara.

Lotul nr. 2 compus din parcela cu nr. Top. nou 2253/1/1/1/2 – în suprafața măsurată de 3034mp care solicităm să fie introdusă în circuitul civil. Acest lot este aferent strazii „Visinului” delimitată de strada Closca și strada Ciresului.

Vă rugăm să dispuneți întabularea definitivă a lotului nr. 2, cu nr. top. nou 2253/1/1/1/2 "drum" în suprafața măsurată de 3034 mp în Cartea Funciară în favoarea Domeniului Public al Municipiului Sebes în baza HCL nr...../2023 a Consiliului Local al Municipiului Sebes și a adeverinței nr...../2023 eliberată de Primaria Municipiului Sebes.

Mentionez faptul ca imobilul care face obiectul prezentei documentații se suprapune cu imobilele identificate cu IE 71813, IE 75253, IE 79420, IE 81209, IE 81659, IE 81872, IE 84600, IE 84601, IE 84872, IE 85682, IE 86637, IE 86671, IE 95329, IE 96058, IE 96059, imobile care vor fi repositionate prin Programul National de Cadastru și Carte Funciara.

6. Operațiuni topo-cadastrale efectuate: Au fost efectuate măsurători utilizând un aparat GPS Leica GS08 în sistem RTK pentru determinarea punctelor de stație, iar cu Stația Totală Leica TS06, am ridicat detaliile, în sistemul de proiecție Stereografic 1970. Calculul coordonatelor punctelor de contur și calculul suprafeței imobilului s-a realizat cu ajutorul programelor de calcul de specialitate, iar întocmirea planului de amplasament și delimitare s-a realizat cu ajutorul programelor de prelucrare grafică.

Data: 22.09.2023



CALCULUL ANALITIC AL SUPRAFEȚELOR SISTEM DE PROIECTIE " STEREOGRAFIC 70 " TERENURI

Parcela (teren)

Nr. Pct.	Coordonate pct.de contur		Lungimi latari D(i,i+1)
	X [m]	Y [m]	
1	494816.315	389343.381	24.48
2	494796.702	389328.724	23.95
3	494773.816	389321.675	18.75
4	494755.886	389316.206	36.01
5	494721.327	389306.094	61.96
6	494660.974	389292.086	51.83
7	494610.837	389278.958	33.67
8	494579.080	389267.768	25.93
9	494554.627	389259.153	16.81
10	494538.775	389253.568	3.11
11	494535.840	389252.534	13.10
12	494523.485	389248.181	17.82
13	494506.673	389242.258	4.63
14	494502.298	389240.738	38.43
15	494466.239	389227.439	18.45
16	494449.005	389220.847	64.80
17	494388.956	389196.481	27.08
18	494363.919	389186.159	10.69
19	494354.040	389182.086	39.99
20	494317.067	389166.841	4.87
21	494312.563	389164.994	33.36
22	494281.791	389152.115	33.76
23	494250.360	389139.782	26.45
24	494225.467	389130.840	11.62
25	494214.396	389127.311	26.98
26	494188.992	389118.212	25.51
27	494164.243	389112.013	11.44
28	494153.140	389109.277	4.64
29	494153.567	389104.661	6.16
30	494159.609	389105.863	5.14
31	494164.693	389106.642	26.47
32	494190.382	389113.019	28.62
33	494217.350	389122.603	6.00
34	494223.003	389124.612	29.58
35	494250.778	389134.800	34.00
36	494282.142	389147.926	34.64
37	494314.093	389161.298	3.53
38	494317.363	389162.637	41.32
39	494355.565	389178.388	10.69
40	494365.444	389182.461	27.07
41	494390.470	389192.779	64.75
42	494450.471	389217.126	18.39
43	494467.646	389223.695	36.98
44	494502.338	389236.489	4.91
45	494506.965	389238.120	17.52
46	494523.489	389243.941	13.40
47	494536.132	389248.396	3.11
48	494539.067	389249.430	16.81
49	494554.919	389255.015	25.93
50	494579.372	389263.630	34.60
51	494612.010	389275.130	51.61
52	494661.933	389288.202	62.01
53	494722.342	389302.223	36.14
54	494757.032	389312.373	18.77
55	494774.988	389317.851	24.08
56	494797.998	389324.938	23.38
57	494819.878	389333.190	10.80

S(teren)=3033.670m P=1426.54m

Data 22.09.2023

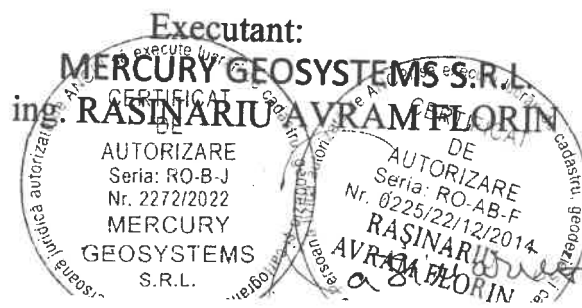

ROMÂNIA
JUDEȚUL ALBA
MUNICIPIUL SEBEȘ
CONSILIUL LOCAL

HOTĂRÂREA Nr. 125 / 2001

Consiliul local al municipiului Sebeș, jud. Alba;

Întrunit în ședința din 26.06.2001;

Văzând inventarul bunurilor care alcătuiesc domeniul public al municipiului Sebeș, însoțit de referatul Biroului Contabilitate prin care se propune însușirea inventarului, precum și avizul Comisiilor de specialitate din cadrul Consiliului local;

Având în vedere prevederile Legii 213/1998 privind proprietatea publică și regimul juridic al acesteia;

În temeiul art. VII din Normele tehnice pentru întocmirea inventarului bunurilor care alcătuiesc domeniul public al comunelor, orașelor, municipiilor și județelor aprobate prin Hotărârea Guvernului nr. 548/1999;

În baza art. 46 din Legea 215/2001 privind administrația publică locală,

HOTĂRĂȘTE

Art.unic. Se însușește inventarul bunurilor care alcătuiesc domeniul public al orașului Sebeș, conform anexei, care face parte integrantă din prezenta hotărâre.
Pe data prezentei se abrogă hotărârea nr. 98/1999 a acestui consiliu.

Sebeș la 26.06.2001

PREȘEDINTE DE ȘEDINȚĂ
cons. ISPIR CONSTANTIN



Contrasemnează,
SECRETAR MUNICIPIU
SILVIA UTEA

lexSU/CA



PRIMĂRIA MUNICIPIULUI
SEBEȘ
Inregistrat nr. 20948
ziua 29 luna 10 anul 2004

MONITORUL OFICIAL AL ROMÂNIEI

Anul XIV — Nr. 701 bis

PARTEA I
LEGI, DECRETE, HOTĂRĂRI ȘI ALTE ACTE

Miercuri, 25 septembrie 2004

ANEXA Nr. 5 — Inventarul bunurilor care
aparțin domeniului public al municipiului
Sebeș

**JUDETUL ALBA
MUNICIPIUL SEBES**

Comisia speciala pentru intocmirea
inventarului bunurilor care
alcatuiesc domeniul public al
municipiului SEBES

Anexa nr. 5

Institut de Consiliul Local,
prin Hotararea nr. 125 din 2001
Primarul municipiului Sebes,

Ing. Ec. Mugurel Liviu SARBU

**INVENTARUL BUNURILOR CARE APARTIN DOMENIULUI PUBLIC
AL MUNICIPIULUI SEBES**

nr. crt	Codul de clasificare	Denumirea bunului	Elemente de identificare	Anul dobandirii sau, dupa caz darii in folosinta	Valoarea de inventar	Situatia juridica actuala
0	1	2	3	4	5	6
1	1.3.1.	Cladire remiza PSI Sebes	Cladire situata in Sebes, cart. Lucian Blaga, acces str. Vanatori, fundatie din beton, zidarie caramida, regim inaltime-parter, 2 incaperi, Ac-100mp, Au-66 mp, N-proprietate privata, S-alee acces, E- str. Vanatori, V-cartier L. Blaga	1950	58.969	nr. top. 1354

173	1.3.7.1.	Drum vicinal nr. 1419	situat in Sebes, cuprins între str. A. Vlaicu si hotar Petresti, imbracaminte din pamant stabilizat, parcela Gusu, L=1050 m, l=4 m, S=0,42 m vecini: N-Intravilan, S- hotar Petresti, E- A 1413, V- Ps 1424			
174	1.3.7.1.	Drum vicinal nr. 1441	situat in Sebes, cuprins între Cn 1425 si Dv 1444/1 imbracaminte din pamant stabilizat, parcela Gusu, L=370m, l=3 m, S=0,09 ha. vecini: N- A 1442, S- hotar Petresti, E- Cn 1425, V- Dv 1444/1			
175	1.3.7.1.	Drum vicinal nr. 1444/1	situat in Sebes, cuprins între Dv 1441 si str. Aluneiului, imbracaminte din pamant stabilizat, parcela Gusu, L=950m, l=4 m, S=0,38 ha. vecini: N- Intravilan, S- hotar Petresti, E- A 1442, V- CFR			
176	1.3.7.1.	Drum vicinal nr. 1491	situat in Sebes, cuprins între Dv 1493 si str. Gaterului, imbracaminte din pamant stabilizat, parcela Dupa Joagar, L=75m, l=4m, S=0,03ha vecini: N- A 1492, S- A 1490, E- Intravilan, V- Dv 1493			
177	1.3.7.1.	Drum vicinal nr. 1493	situat in Sebes, cuprins între str. I. Creanga si hotar Petresti, imbracaminte din pamant stabilizat, parcela Dupa Joagar, L=1500m, l=4m, S=0,60ha vecini: N- Intravilan, S- hotar Petresti, E- A 1490, V- A 1499			
178	1.3.7.1.	Drum vicinal nr. 1502	situat in Sebes, cuprins între Dv 1526 si Dv 1815, imbracaminte din pamant stabilizat, parcela Calea Stramba, L=2150, l=4m, S=0,86ha vecini: N- Dv 1526, S- hotar Petresti, E- A 1499, V- A 1509			
179	1.3.7.1.	Drum vicinal nr. 1510	situat in Sebes, cuprins între str. I. Creanga si Dv 1673, imbracaminte din pamant stabilizat, parcela Obreja, L=1575m, l=4m, S=0,63 ha vecini: N- A 1625, S- A 1509, E- Intravilan, V- Dv 1673			

Plan de amplasament și delimitare a imobilului

Scara 1:500

ANEXA NR. 16

Nr. cadastral:	Suprafața măsurată (mp)	Adresa imobilului
	3034	Mun. Sebes, str. Vistului, jud. Alba
Nr. Carte funciară:		Unitatea Administrativ Teritorială (UAT)
		UAT Sebes

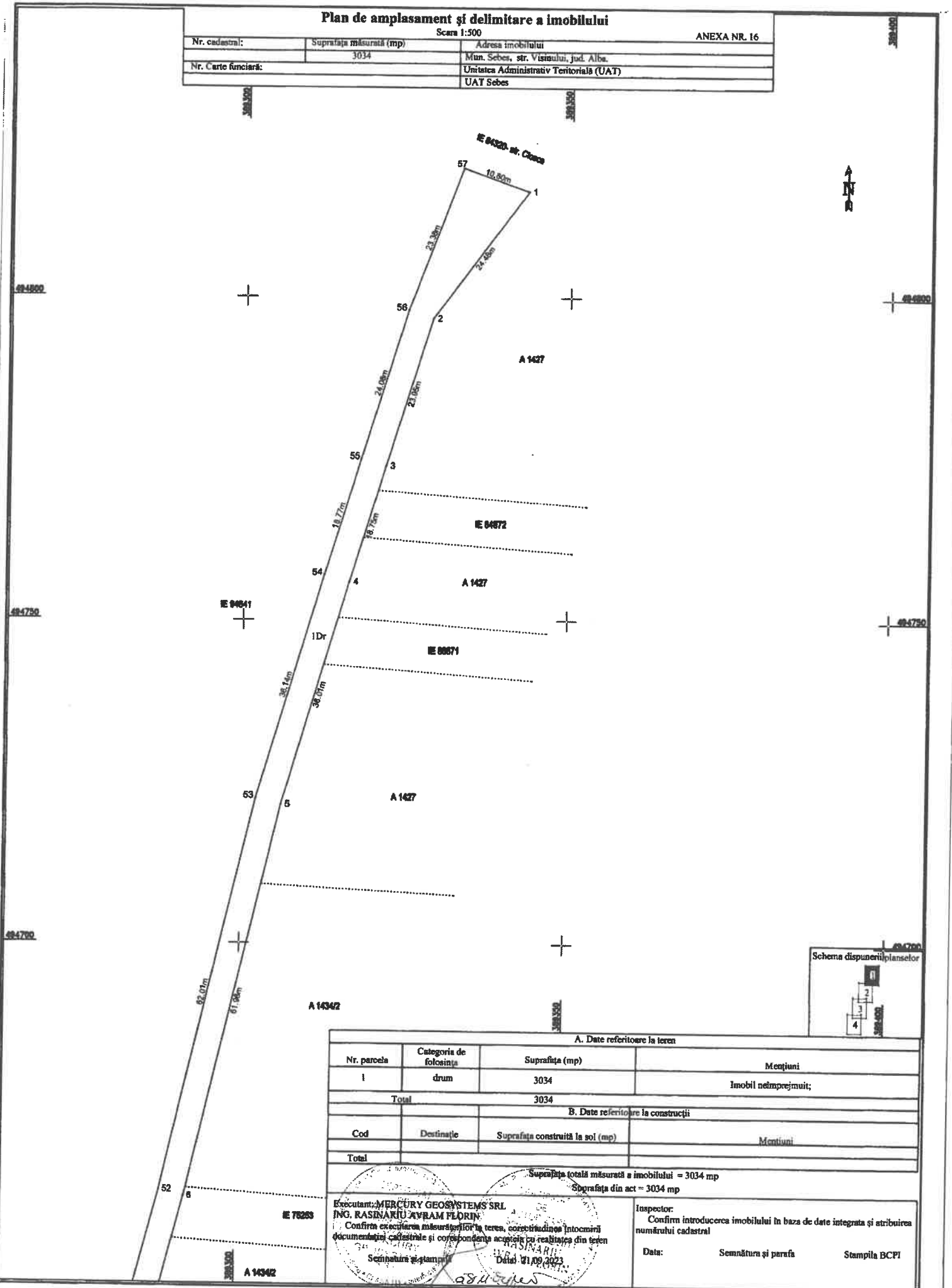

Schema dispunerii planșelor

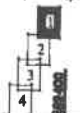

A. Date referitoare la teren			
Nr. parcela	Categoria de folosință	Suprafața (mp)	Mențiuni
1	drum	3034	Imobil neîmprejmuit;
Total		3034	
B. Date referitoare la construcții			
Cod	Destinație	Suprafața construită la sol (mp)	Mențiuni
Total			

Suprafața totală măsurată a imobilului = 3034 mp
Suprafața din act = 3034 mp

Executant: MERCURY GEOSYSTEMS SRL ING. RASINARIU AVRAM FLORIN Confirm executarea măsurătorilor la teren, corectitudinea întocmirii documentației cadastrale și corespondența acesteia cu realitatea din teren Semnătură și stampă	Inspector: Confirm introducerea imobilului în baza de date integrată și atribuirea numărului cadastral Data: Semnătura și parafă Stampila BCP!
--	--

Plan de amplasament și delimitare a imobilului

Scara 1:500

ANEXA NR. 16

Nr. cadastral:	Suprafața măsurată (mp)	Adresa imobilului
	3034	Mun. Sebes, str. Vistului, jud. Alba
Nr. Carte funciara:		Unitatea Administrativ Teritorială (UAT)
		UAT Sebes

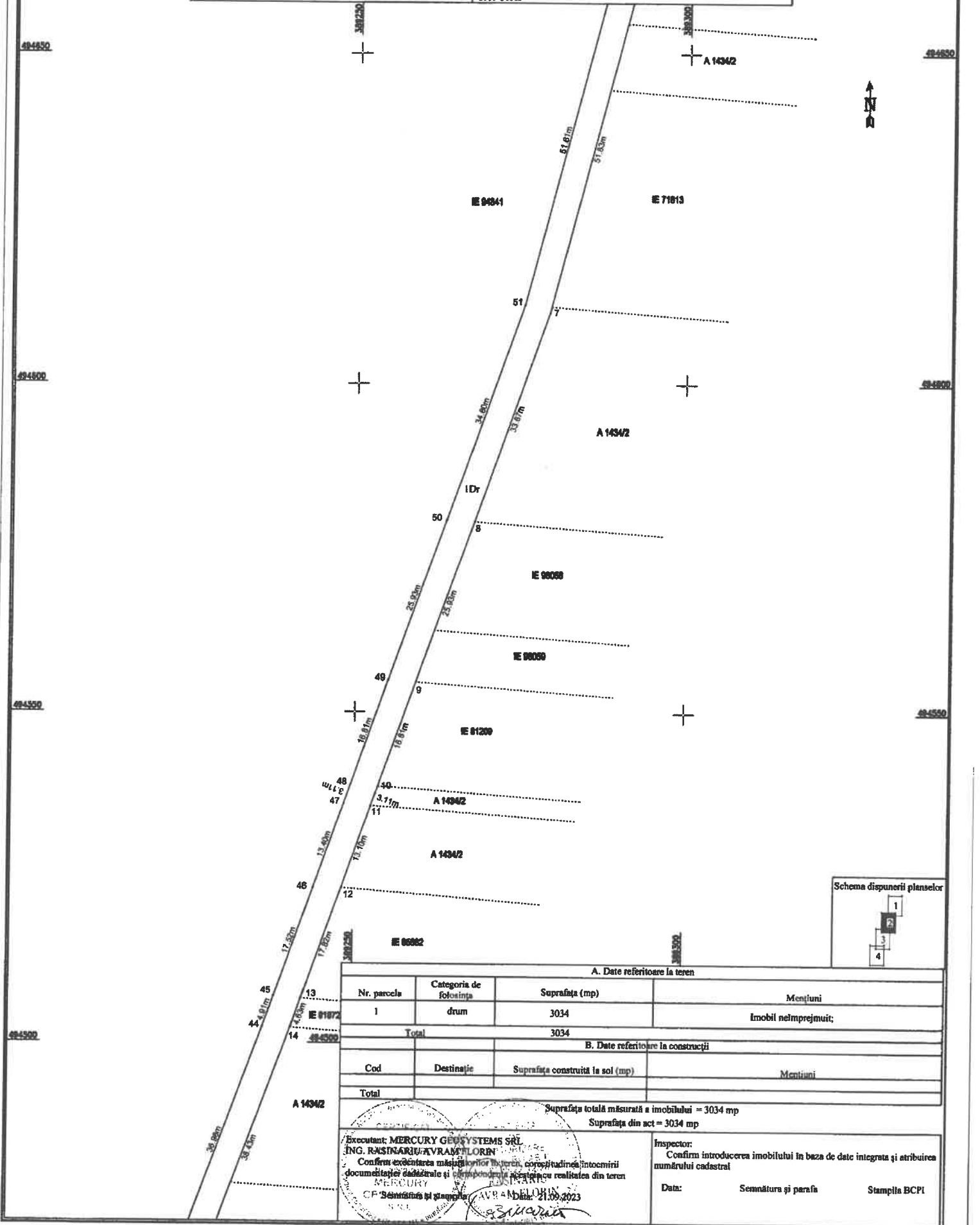

A. Date referitoare la teren

Nr. parcela	Categoria de folosinta	Suprafata (mp)	Mentiiuni
1	drum	3034	Imobil neîmprejmuit;
Total		3034	

B. Date referitoare la construcții

Cod	Destinație	Suprafata construita la sol (mp)	Mentiiuni
Total			

Suprafata totala masurata a imobilului = 3034 mp
Suprafata din act = 3034 mp

Executant: MERCURY GEOSYSTEMS SRL
ING. RASINARIU AVRAM FLORIN
Confirmarea masurarii terenului, corectitudinea întocmirii documentației cadastrale și dependința acesteia cu realitatea din teren
MERCURY GEOSYSTEMS SRL
CP Sebeș și șantier
AVRAM FLORIN
21.09.2023

Inspector:
Confirmă introducerea imobilului în baza de date integrată și atribuirea numărului cadastral
Data: _____
Semnătura și parafa _____
Stampila BCPI _____

Plan de amplasament și delimitare a imobilului

Scara 1:500

ANEXA NR. 16

Nr. cadastral:	Suprafața măsurată (mp)	Adresa imobilului
	3034	Mun. Sebes, str. Visinului, jud. Alba
Nr. Carte funciara:		Unitatea Administrativ Teritorială (UAT)
		UAT Sebes

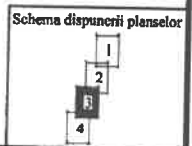
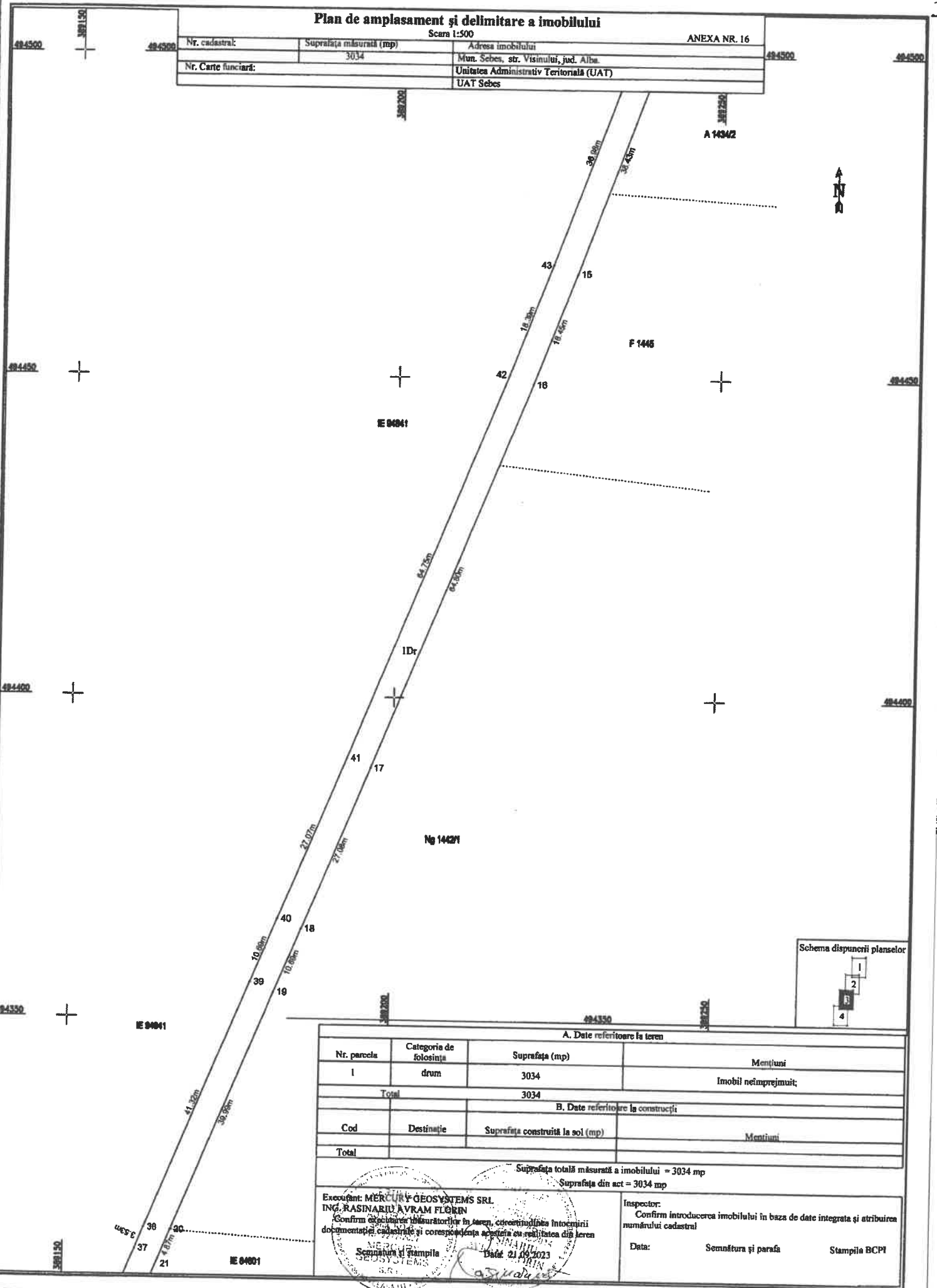

A. Date referitoare la teren			
Nr. parcela	Categoria de folosință	Suprafața (mp)	Mențiuni
I	drum	3034	Imobil neînprejmuț;
Total		3034	
B. Date referitoare la construcții			
Cod	Destinație	Suprafața construită la sol (mp)	Mențiuni
Total			

Suprafața totală măsurată a imobilului = 3034 mp
Suprafața din act = 3034 mp

Executant: **MERCURY GEOSYSTEMS SRL**
ING. RASINARIU AVRAM FLORIN
Confirm executarea măsurătorilor în teren, corectitudinea întocmirii documentației cadastrale și corespondența actului cu realitatea din teren
Semnătura și stampila
Data: 21.10.2023

Inspector:
Confirm introducerea imobilului în baza de date integrată și atribuirea numărului cadastral
Data: Semnătura și parafa Stampila BCPI

PREȘEDINTE DE ȘEDINȚĂ
SECRETAR GENERAL MUNICIPIUL SEBEȘ
VLAD CRISTINA ELENA



Nr. cadastru: _____ Nr. Carte funciarii: _____ Suprafața măsurată (mp): _____ Adresa imobilului: _____ Man. Sebeș, str. Vintului, jud. Alba.	
UAT Sebeș UAT Sebeș	
ANEXA NR. 16 Scara 1:500	

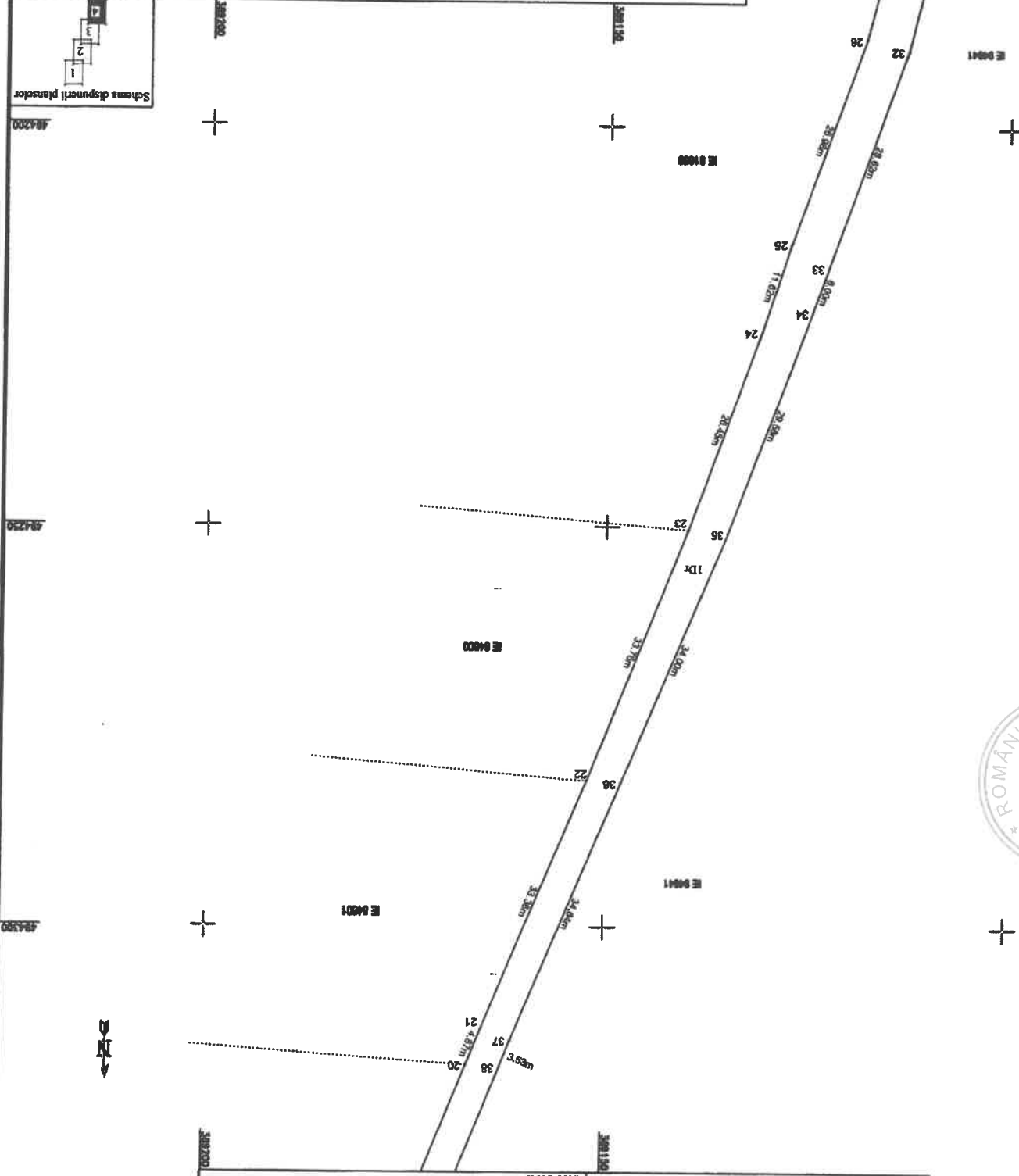

A. Date referitoare la teren Nr. parcela: 1 Categorie de folosință: _____ Suprafața (mp): 3034 Mobil nelmpreguit: _____ Total: 3034 B. Date referitoare la construcții Cod: _____ Destinație: _____ Suprafața construită la sol (mp): _____ Meniunt: _____ Total: _____	
Executant: MERCURY GEOSYSTEMS SRL Confirmă corectitudinea măsurătorilor în teren, corectându-le în funcție de documentele cadastrale și conformându-se cu planșele din teren. Date: 21.09.2023 Semnatura și ștampă: _____ Inspector: _____ Confirmă introducerea imobilului în baza de date integrată și arhivarea numărului cadastral Semnatura și para: _____ Ștampila BCPI: _____	

Plan de amplasament și delimitare a imobilului