

ROMÂNIA
JUDEȚUL ALBA
MUNICIPIUL SEBEȘ
CONSILIUL LOCAL

HOTĂRÂREA NR.167/2022

privind aprobarea documentației cadastrale de primă înscriere în sistemul integrat de Cadastru și Carte Funciară a imobilului Școala Gimnazială Silviu Cărpinișanu, situat administrativ în intravilanul Municipiului Sebeș, str. Ștefan cel Mare, nr. 1, jud. Alba

Consiliul Local al Municipiului Sebeș, jud.Alba;

Întrunit în ședința publică ordinară din data de 30.06.2022, ora 14,00;

Luând în dezbateră proiectul de hotărâre privind aprobarea documentației cadastrale de primă înscriere în sistemul integrat de Cadastru și Carte Funciară a imobilului Școala Gimnazială Silviu Cărpinișanu, situat administrativ în intravilanul Municipiului Sebeș, str. Ștefan cel Mare, nr. 1, jud. Alba;

Văzând:

- Documentația cadastrală de primă înscriere în sistemul integrat de Cadastru și Carte Funciară a imobilului Școala Gimnazială Silviu Cărpinișanu, situat administrativ în intravilanul Municipiului Sebeș, str. Ștefan cel Mare, nr. 1, jud. Alba, întocmită de întocmită de S.C. Mercury Geosystems S.R.L. - autorizată de ANCPI să execute lucrări de cadastru, geodezie și cartografie, certificat de autorizare Seria RO-B-J nr 1055/2017- executant ing. Rășinariu Avram Florin;

- Anexa nr. 5, pozițiile 632 și 633 din H.G. nr. 974/2002 care cuprinde Inventarul Domeniului Public al Municipiului Sebeș, însușită prin H.C.L. nr. 125/2001, de către Consiliul Local al Municipiului Sebeș;

- Referatul de aprobare nr.35914/02.06.2022 întocmit de către Primarul Municipiului Sebeș, Dorin Nistor, în calitate de inițiator;

- Raportul de specialitate nr.35961/02.06.2022 întocmit de către Compartimentul Patrimoniu și Transport din cadrul aparatului de specialitate al Primarului Municipiului Sebeș;

Având avizul nr.441/2022 Comisiei pentru amenajarea teritoriului, urbanism, lucrări publice, administrarea domeniului public și privat, avizul nr.405/2022 al Comisiei pentru administrație publică locală, juridică și de disciplină și avizul nr.415/2022 al Comisiei pentru învățământ, cultură, sport, agrement, monumente istorice protecție socială, protecție copii, culte, sănătate și familie din cadrul Consiliului Local al Municipiului Sebeș;

Văzând prevederile:

- art. 10, alin. 2, art. 24, alin. 3 și art 41, alin. 5 din Legea nr. 7/1996 - Legea cadastrului și a publicității imobiliare;

- art. 23 și art. 78 din Ordinul ANCPI nr. 700/2014 - privind aprobarea Regulamentului de avizare, recepție și înscriere în evidențele de cadastru și carte funciară;

În temeiul art. 129 alin. 1, alin. 2 lit. c) din O.U.G nr. 57/03.07.2019 privind Codul administrativ;

În baza art. 139 din O.U.G nr. 57/03.07.2019 privind Codul administrativ, cu modificările și completările ulterioare;

HOTĂRĂȘTE:

Art.1 Se aprobă Documentația cadastrală de primă înscriere în sistemul integrat de Cadastru și Carte Funciară a imobilului Școala Gimnazială Silviu Cărpinișanu, situat administrativ în intravilanul Municipiului Sebes, str. Ștefan cel Mare, nr. 1, jud. Alba, întocmită de întocmită de S.C. Mercury Geosystems S.R.L. - executant ing. Rășinariu Avram Florin, care face parte integrantă din prezenta hotărâre.

Art.2 (1) Din punct de vedere juridic, imobilul care face obiectul prezentei documentații cadastrale de primă înscriere în sistemul integrat de Cadastru și Carte Funciară, se identifică cu cel înscris în Anexa nr. 5, pozițiile 632 și 633 din H.G. nr. 974/2002 care cuprinde Inventarul Domeniului Public al Municipiului Sebes, insusita prin HCL 125/2001, de catre Consiliul Local al Municipiului Sebeș, în suprafață măsurată de 2397 mp;

(2) Din punct de vedere topografic imobilul „Școala Gimnazială Silviu Cărpinișanu” se identifică cu nr. top. 262, 265, 266, înscris în CF 4634, în suprafață de 1356 mp. Pentru restul de suprafață rămasă neidentificată nu s-au mai găsit numere topografice disponibile.

Art.3 (1) Aprobă întabularea definitivă în Cartea Funciară a imobilului Școala Gimnazială Silviu Cărpinișanu, situat în Municipiul Sebeș, str. Ștefan cel Mare, nr. 1, jud. Alba, în suprafață măsurată de 2397 mp

(2) Aprobă înscrierea în cotă definitivă de 1/1 părți în favoarea Municipiului Sebeș - domeniul public, a următoarelor construcții:

C1- CAS - Școala Gimnazială Silviu Cărpinișanu – corp 1, din zidărie, cu regim de înălțime S+P+1, suprafața desfășurată de 2010 mp, edificată înainte de anul 2001;

C1- CAS - Școala Gimnazială Silviu Cărpinișanu – corp 2, din zidărie, cu regim de înălțime P, suprafața desfășurată de 195 mp, edificată înainte de anul 2001;

(3) Aprobă radierea dreptului de administrare a Ministerului Învățământului Public înscris în CF 4634 sub nr. de ordine B2, în baza prezentei H.C.L.;

(4) Aprobă actualizarea categoriei de folosință a imobilului și anume „curți construcții” în suprafață măsurată de 2397mp.;

(5) Aprobă notarea adresei imobilului și anume: Mun. Sebes, loc. Sebes, str. Ștefan cel Mare, nr. 1, jud. Alba;

(6) Aprobă radierea construcției „casa de lut” din CF 4634, aceasta fiind demolată înainte de anul 2001.

Art.4 Se atestă apartenența la domeniul public al Municipiului Sebeș a imobilului Școala Gimnazială Silviu Cărpinișanu, situat în Municipiul Sebeș, str. Ștefan cel Mare, nr. 1, jud. Alba și se declară de uz și interes public local.

Art.5 Solicită OCPI Alba înscrierea definitivă a imobilului cu datele de identificare cuprinse în documentația prevăzută la Art. 1, în Domeniul Public al Municipiului Sebeș, conform art. 41, alin. 5 din Legea nr. 7/1996 Legea cadastrului și a publicității imobiliare, republicată (așa cum a fost modificată prin OUG nr. 31/2018), de unde rezultă apartenența la domeniul public al Municipiului Sebeș.

Art.6 Prezenta hotărâre a fost emisă în vederea efectuării demersurilor necesare pentru modificarea H.G.R. nr. 974/2002 Anexa nr. 5 privind atestarea domeniului public al județului Alba precum și a municipiilor, orașelor și comunelor din Județul Alba.

Art.7 Se modifică în mod corespunzător prezentei inventarul domeniului public al Municipiului Sebeș, cu respectarea procedurilor Art. 289 din OUG 57/2019 privind Codul Administrativ.

Art.8 De ducerea la îndeplinire a prezentei hotărâri răspunde Compartimentul Patrimoniu și Transport.

Art.9 Prezenta hotărâre poate fi atacată de către persoanele îndreptățite, în termenul și în condițiile prevăzute de Legea nr. 554/2004, privind contenciosul administrativ, cu modificările și completările ulterioare.

Prezenta hotărâre va fi afișată, se va publica pe site-ul primăriei și în monitorul oficial al Municipiului Sebeș și se comunică:

- Instituției Prefectului Județului Alba
- Primarului Municipiului Sebeș;
- Viceprimarului Municipiului Sebeș;
- Arhitectului șef;
- Biroului Contencios Juridic, Administrație, Transparență Decizională și Arhivă;
- Compartimentului Relații Publice, Comunicare Informatică și Monitor Oficial Local;
- Biroului Buget, Finanțe, Contabilitate, Salarizare;
- Compartimentului Patrimoniu și Transport;
- Serviciului Cheltuieli și Resurse Umane;
- OCPI Alba, BCPI Sebeș.

Sebeș la 30.06.2022

PREȘEDINTE DE ȘEDINȚĂ
Consilier local, BLAGA LUCIAN

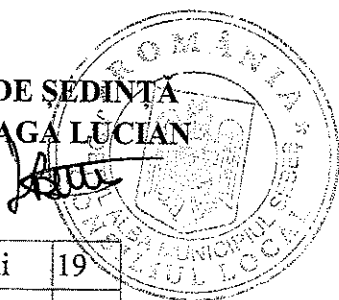

CONTRASEMNEAZĂ
SECRETAR GENERAL
VLAD CRISTINA ELENA

Total consilieri locali	19
Prezenți	17
Pentru	17
Împotrivă	-
Abțineri	-
Neparticipare la vot	-

2ex.MO/CV/CG conține 3 pagini și anexă

Pagina 3 din 3

TOPOGRAFIE CADASTRU.

mercury

· GEOSYSTEMS ·

DOCUMENTAȚIE CADASTRALA PENTRU EMITERE HCL

**Mun. Sebes, Loc. Sebes,
Str. Stefan cel Mare, Nr.1
Judetul Alba**

**BENEFICIAR:
MUNICIPIUL SEBES – DOMENIUL PUBLIC**

**EXECUTANT:
MERCURY GEOSYSTEMS SRL
ing. RASINARIU Avram Florin**

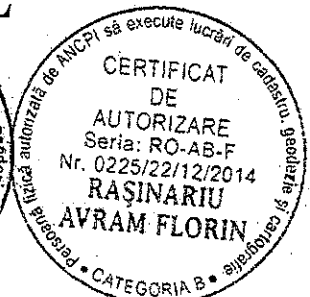
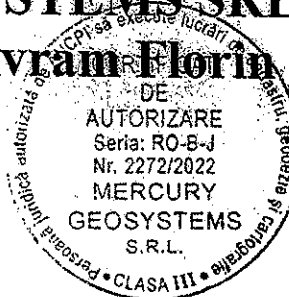

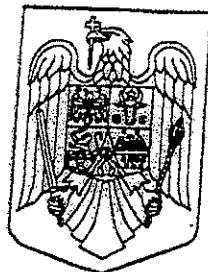

MONITORUL OFICIAL AL ROMÂNIEI

Anul XIV — Nr. 701 bis

PARTEA I

LEGI, DECRETE, HOTĂRĂRI ȘI ALTE ACTE

Miercuri, 25 septembrie 2002

ANEXA Nr. 5 — Inventarul bunurilor care
aparțin domeniului public al municipiului
Sebeș

HOTĂRĂRI ALE GUVERNULUI ROMÂNIEI

GUVERNUL ROMÂNIEI

HOTĂRĂRE
privind atestarea domeniului public al județului Alba, precum și al municipiilor,
orașelor și comunelor din județul Alba

În temeiul prevederilor art. 107 din Constituția României și ale art. 21 alin. (3) din Legea nr. 213/1998 privind
proprietatea publică și regimul juridic al acesteia,

Guvernul României adoptă prezenta hotărâre.

Articol unic. — Se atestă apartenența la domeniul public comunelor din județul Alba a bunurilor cuprinse în anexele
la prezenta hotărâre (nr. 1—77*) care fac parte integrantă din prezenta hotărâre

PRIM-MINISTRU
ADRIAN NĂSTASE

Contrasemnează:
Ministrul administrației publice,
Octav Cozmâncă
Ministrul finanțelor publice,
Mihai Nicolae Tănăsescu

București, 5 septembrie 2002.
Nr. 974.

* Anexele nr. 1—77 se publică ulterior.

ROMÂNIA
JUDEȚUL ALBA
MUNICIPIUL SEBEȘ
CONSILIUL LOCAL

HOTĂRÂREA Nr. 125 / 2001

Consiliul local al municipiului Sebeș, jud. Alba;
Întrunit în ședința din 26.06.2001;

Văzând inventarul bunurilor care alcătuiesc domeniul public al municipiului Sebeș, însoțit de referatul Biroului Contabilitate prin care se propune însușirea inventarului, precum și avizul Comisiilor de specialitate din cadrul Consiliului local;

Având în vedere prevederile Legii 213/1998 privind proprietatea publică și regimul juridic al acesteia;

În temeiul art. VII din Normele tehnice pentru întocmirea inventarului bunurilor care alcătuiesc domeniul public al comunelor, orașelor, municipiilor și județelor aprobate prin Hotărârea Guvernului nr. 548/1999;

În baza art. 46 din Legea 215/2001 privind administrația publică locală,

HOTĂRĂȘTE

Art.unic. Se însușește inventarul bunurilor care alcătuiesc domeniul public al orașului Sebeș, conform anexei, care face parte integrantă din prezenta hotărâre.
Pe data prezentei se abrogă hotărârea nr. 98/1999 a acestui consiliu.

Sebeș la 26.06.2001

PREȘEDINTE DE ȘEDINȚĂ
cons. ISPIR CONSTANTIN

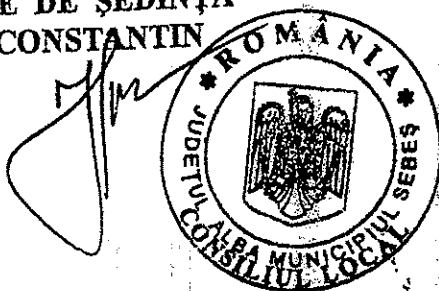

Contrasemnează,
SECRETAR MUNICIPIU
SILVIA UTEA

lexSU/CA



630	1.6.1	1.6.1	Bloc de locuinte sociale	<p>Constructie situata in Sebes, Str. M. Kogălniceanu, Nr. 46, Bl. 158, Regim Inaltim P+3, 36 garschlere. Sistem constructiv: fundatii beton, zidarie caramida, plansele din faai prefabricate de b.a., acoperis tip terasa. Suprafata construita 282 mp, Suprafata desfasurata 1060 mp. Vecini: N- Bl.128, S- Bl.82, E- Bl. 162, V- Bl.80. Suprafata totala teren 282mp.</p>	2001	442.000.000	<p>Proprietar Statul Roman asupra terenului in cota de 1/1 parti, incheiere 2179/1972. Proprietar Primaria Municipiului Sebes in cota de 1/1 parti constructii cu titlu de cumparare la licitatie, incheiere 1123/2001, CF 23797, Nr. top. 75072/1/1/1</p>
631	1.6.2.	1.6.2.	Cladire Scoala clase I-VIII M. Kogălniceanu Sebes-atelier scoala	<p>Cladire situata in Sebes, cartier M. Kogălniceanu, nr. 114, regim inaltim P, 4 Incaperi. Sistem constructiv: fundatii continue beton, zidarie caramida, sarpanta lemn, invelitoare tigla. Sc=150mp, Su=105mp. Vecini: N- propr. Privata, S- gradinita nr. 7, V- alei, acces, E- propr. privata</p>	1975	58.000	<p>Proprietar Statul Roman, C.F. 9537, nr. top. 7499/1/1/2, 7499/1/2/2. O.U.G. nr. 30/2000</p>
632	1.6.2	1.6.2	Cladire Scoala Generala SIMU Campulsanu 1957 Sebes Corp. Cladire	<p>Cladire situata in Sebes, str. Stefan cel Mare, nr. 1, regim de inaltim S+P+1, avand 31 Incaperi. Sistem constructiv: fundatii continue beton, zidarie caramida, sarpanta lemn, invelitoare tigla. Suprafata construita 803,69mp. Suprafata utila 1686,3 mp. Vecini: N, V- proprietate privata, E- str. Stefan cel Mare, S- Biserica ortodoxa. Suprafata totala teren 1356 mp.</p>	1977, 1779	1.356.232	<p>Proprietar Statul. Roman in cota de 1/1 parti cu titlu de lege. Ministerul Invatamantului Public drept de folosinta din 1949. C.F. 4634, nr. top. 262.265.266 O.U.G. 30/2000</p>

633	1.6.2	Cladire Scoala Generala si MU. Carpatianu corp 2 Cladire Sebes	Cladire situata in Sebes, str. Stefan cel Mare, nr. 1, regim de inaltime P, avand 4 incaperi. Sistem constructiv: fundatii continue beton, zidarie caramida, sarpanta lemn, invelitoare tigla. Suprafata construita 101,28 mp. Suprafata utila 70,9 mp. Vecini: N, V. proprietate privata S. Biserica Ortodoxa, E-So. corp 1. S. 15 kv. 5A - 2.508 w.	1977	36.000	Proprietar Statul Roman in cota de 1/1 parti cu titlu de lege. Ministerul Invelimentului Publico drept de folosinta din 1949. C.F. 4834. nr. top. 262,265,266 O.U.G. 30/2000
634	1.6.2.	Cladire Scoala Generala nr.2 Sebes	Cladire situata in Sebes, str. Piata Libertatii, nr. 1, regim de inaltime P+1, avand 43 incaperi. Sistem constructiv: fundatii continue beton, zidarie caramida, sarpanta lemn, invelitoare tigla. Suprafata construita 1097 mp. Suprafata utila 1426 mp. Vecini: N-str. 24 lanuaria, S-str. L. Blaga, E-Biserica Evanghelia, V-parcul Libertatii. Suprafata totala teren 3237 mp.	1965	1.666.000	Proprietar Statul Roman cu titlu de lege din 1948. C.F. 2211, nr. top. 1513, 1614/2. O.U.G. 30/2000
635	1.6.2.	Cladire Scoala Generala nr.2 Sebes-Sala de sport	Cladire situata in Sebes, str. Dorin Pavel, nr. 2, regim de inaltime P, avand 8 incaperi. Sistem constructiv: fundatii continue beton, zidarie caramida, sarpanta lemn, invelitoare tigla. Suprafata construita 268 mp. Suprafata utila 187,6 mp. Vecini: N-bloc 4AB, S-Gradinile nr. 2, V-cartier V. Frumoasei, E-str. Dorin Pavel. Suprafata totala teren 4456,8 mp.	1968	40.615	Dreptul de proprietate asupra imobilului se inabuleaza cu titlu de drept, tratatului de la Tianon (art. 191) in favoarea Statului Roman, Proprietar Statul Orasul Sebes, C.F. 3763, nr. top. 2115/1/2, 2116. O.U.G. 30/2000

CARTEA FUNCIARĂ

Nr. 4034

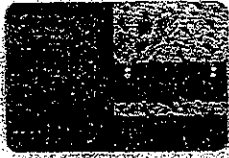

Satul _____

Comuna Soloneț p. 5

TERITORIU: Cadastral
 Necadastral

PARTEA I-a I M O B I L U L

Nr. curent	NUMĂRUL TOPOGRAFIC AL PARCELI	DESCRIEREA IMOBILULUI	INTINDEREA		VENITUL CADASTRAL LET	OBSERVAȚIUNI
			Hm.	M ²		
1	2162	Grădina + Intravilan	-	845		235 m ²
2	2163	Casa de lemn (scator și	-	230		6 m ²
	2164	Grădina Scute	-	291		72 m ²
A=1,2 - a fost convertit în C.F.R. 2162 SA						
cu cererea 2163/2164 8/83						
<p>CONFIRMĂ W. OUGĂLUIZ JU. DE ÎNREGISTRARE P. 13 COLONIE I.F.U.E / 06.05.2011</p> <p>BADAU ADRIAN</p>						

4634

PARTEA II-a PROPRIETATEA

Nr. curent	INSCRIERILE PRIVITOARE LA PROPRIETATE	OBSERVATIUNI
	<p>Prin Le. 19 Martie 1949 nr. 1097 Cu baza prezenta nr. 1100/1949 Ministerul Publicii Christianizataului Publica prin dispo- zitiile art. 1 si 5 din Decretul nr. 176 din 8 August 1948 asupra imobilului de pub. nr. 1-2, Comuna sura c.f. nr. 182, se instabureste dreptul de proprietate cu titlu de drept lege in favoarea: 1. Statutului Roman</p>	<p>Solovate B. 2)</p>
	<p>refer asupra imobilului de pub. nr. 1-2 partea 1 pe intregul dreptul de proprietate 2. in favoarea Statutului Roman Public</p>	
	<p>Nr. 4823/27.02.2020 Prin baza prezenta nr. 4823/2020 aneanta se indeparteaza eroarea materiala stecurata gdata cu consemnarea de pe raport de hartie si Jurnalul electoral adata cu eroarea 9639/2010 in sensul ca se revine la situatia de pe raportul de hartie, facandu-se de ct. 7 4823/2020 transcrinduse in prezenta cartii funciare</p>	

MEMORIU TEHNIC

1. **Adresa imobil:** Imobilul este situat administrativ în intravilanul Mun. Sebes, Loc. Sebes, str. Stefan cel Mare, nr.1, jud. Alba.

2. **Tipul lucrării: Documentație cadastrală de prima înscriere.**

3. **Scurtă prezentare a situației din teren:** Pentru identificarea topografică a poziției imobilului care face obiectul prezentei documentații, s-a făcut deplasarea în teren, unde s-a constatat că imobilul este situat în partea centrală a Mun. Sebes, imobilul fiind împrejmuit cu gard din zidarie, iar ca vecini am identificat pe:

- la Nord - Dicu Ana
- la Est - Str. Stefan cel Mare
- la Sud - IE 94151, Biserica Ortodoxa
- la Vest - Atsin Ioan

4. **Situația juridică a imobilului:** Din punct de vedere juridic, imobilul care face obiectul prezentei documentații cadastrale de primă înscriere în sistemul integrat de Cadastru și Carte Funciară, se identifică cu cel înscris în Anexa nr.5, poz. 632, 633 din HG 974/2002 care cuprinde Inventarul Domeniului Public al Municipiului Sebes, insusita prin HCL 125/2001, de catre Consiliul Local al Municipiului Sebes, având o suprafață rezultată din măsurători de 2397 mp. Din punct de vedere topografic imobilul care face obiectul prezentei documentații se identifică cu nr. top 262, 265, 266 înscrise în CF 4634 Sebes în suprafața de 1356mp. Pentru restul de suprafața ramasa neidentificata nu s-au mai gasit numere topografice disponibile.

Vă rugăm să dispuneți întabularea definitivă a imobilului situat în Mun. Sebes, Loc. Sebes, Str. Stefan cel Mare, Nr, 1, Jud. Alba, în suprafața măsurată de 2397 mp în Cartea Funciară în favoarea Domeniului Public al Municipiului Sebes în baza HCL a Consiliului Local al Municipiului Sebes și a adevăritei nr..... eliberată de Primaria Municipiului Sebes.

Se propune înscrierea în cota definitivă de 1/1 parti în favoarea Municipiului Sebes-domeniul public în baza HCL. a următoarelor construcții:

C1 -CAS- Scoala Generala Silviu Carpinisanu - corp 1, din zidarie, cu regim de înălțime S+P+1, edificată înainte de anul 2001, suprafața desfășurată- 2010 mp;

C2 -CAS- Scoala Generala Silviu Carpinisanu - corp 2, din zidarie, cu regim de înălțime P, edificată înainte de anul 2001, suprafața desfășurată- 195 mp.

Se propune radierea dreptului de administrare a Ministerului Invatamantului Public înscris în CF 4634 sub nr.de ordine B2 în baza HCL, eliberată de Consiliul Local al Municipiului Sebes.

Se propune actualizarea categoriei de folosință a imobilului în baza HCL nr..... eliberată de Consiliul Local al Municipiului Sebes și anume „curți construcții” în suprafața măsurată de 2397mp.

Se propune notarea adresei imobilului în baza HCL nr..... eliberată de Consiliul Local al Municipiului Sebes și anume: Mun. Sebes, loc. Sebes, str. Stefan cel Mare, nr.1, jud. Alba.

Se propune radierea construcției „casa de lut” din CF 4634 în baza HCL nr..... eliberată de Consiliul Local al Municipiului Sebes, aceasta fiind demolată înainte de anul 2001.

5. **Operațiuni topo-cadastrale efectuate:** Au fost efectuate măsurători utilizând un aparat GPS Leica GS08 în sistem RTK pentru determinarea punctelor de stație, iar cu Stația Totală Leica TS06, am ridicat detaliile, în sistemul de proiecție Stereografic 1970. Calculul coordonatelor punctelor de contur și calculul suprafeței imobilului s-a realizat cu ajutorul programelor de calcul de specialitate, iar întocmirea planului de amplasament și delimitare s-a realizat cu ajutorul programelor de proiectare grafică.

Data: 06.05.2022

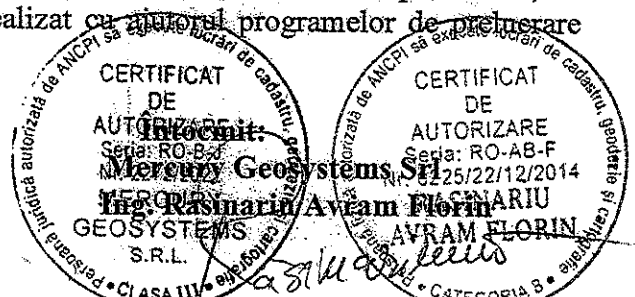

Plan de amplasament și delimitare a imobilului

Scara 1 : 500

Anexa nr.1.35

Nr.cadastral:	Suprafața măs.:	Adresa imobilului :
	2397	Mun. Sebes, Loc. Sebes, Str. Stefan cel Mare, nr.1, Jud. Alba
Nr. Carte Funciară:	U.A.T.	SEBES

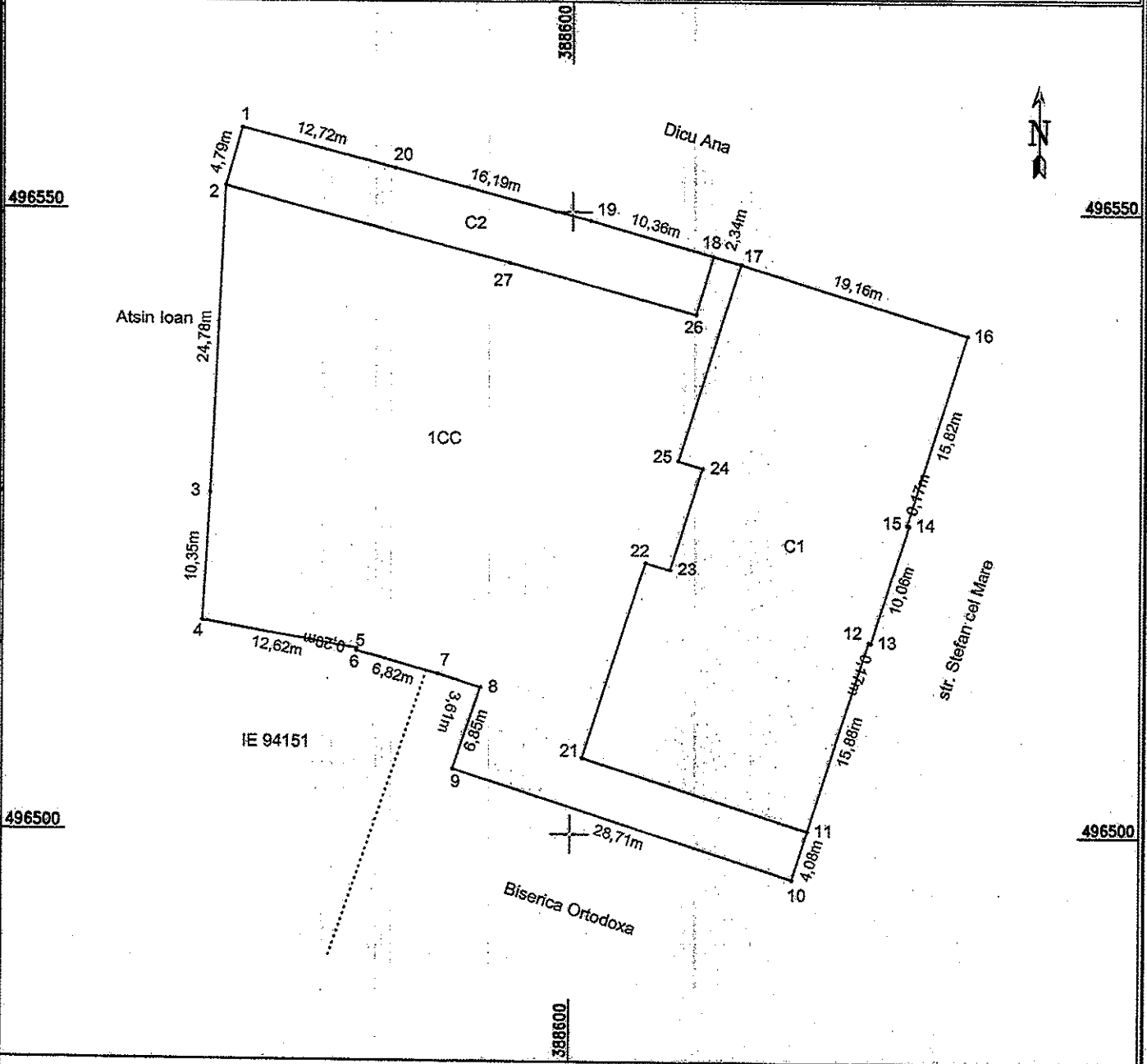

A. Date referitoare la teren

Nr. parcela	Categoria de folosinta	Suprafata (mp)	Mențiuni
1	Curti constructii	2397	imobil împrejmuit cu gard din zidarie
Total		2397	

B. Date referitoare la construcții

Cod	Destinație	Suprafata construita la sol (mp)	Mențiuni
C1	CAS	785	Scoala Generala Silviu Carpinisanu - corp 1 ; din zidarie, cu regim de inaltime S+P+1, edificata inainte de anul 2001, supr. desf. =2010 mp
C2	CAS	195	Scoala Generala Silviu Carpinisanu - corp 2, din zidarie, cu regim de inaltime P, edificata inainte de anul 2001, supr. desf. =195 mp
Total		980	

Suprafata totala masurata a imobilului =2397 mp

Suprafata din act =2397 mp

Executant: S.C. ROVERCURY SYSTEMS S.R.L. - F
 Nr. 2272/2022 Rasinaria Avram Florin /22/12/2014
 Confirma executarea masurilor in teren si corectitudinea
 documentelor cadastrale si verespondenta acestora cu
 realitatea din teren.
 S.R.L.
 Semnatura și ștampila
 CLASA III

Inspector:
 Confirma introducerea in baza de date integrata și atribuirea
 numărului cadastral
 Data Ștampila BCPI Semnatura și
 parafa

**CALCULUL ANALITIC AL SUPRAFEȚELOR
SISTEM DE PROIECȚIE " STEREOGRAFIC 70 "**

TERENURI

CONSTRUCȚII

Parcela (teren)

Nr. Pct.	Coordonate pct.de contur		Lungimi laturi D(i,i+1)
	X [m]	Y [m]	
1	496556.505	388573.406	4.79
2	496551.892	388572.102	24.78
3	496527.138	388570.931	10.35
4	496516.804	388570.360	12.62
5	496514.692	388582.803	0.20
6	496514.499	388582.764	6.82
7	496512.685	388589.337	3.61
8	496511.609	388592.778	6.85
9	496505.119	388590.580	28.71
10	496496.486	388617.966	4.08
11	496500.366	388619.217	15.88
12	496515.476	388624.090	0.17
13	496515.421	388624.251	10.06
14	496525.006	388627.296	0.17
15	496525.056	388627.138	15.82
16	496540.136	388631.916	19.16
17	496545.818	388613.613	2.34
18	496546.457	388611.360	10.36
19	496549.326	388601.408	16.19
20	496553.405	388585.740	12.72
1	496556.505	388573.406	4.79
2	496551.892	388572.102	4.79
S(teren)=2396.704m			P=215.26m

Parcela (C1.)

Nr. Pct.	Coordonate pct.de contur		Lungimi laturi D(i,i+1)
	X [m]	Y [m]	
17	496545.818	388613.613	19.16
16	496540.136	388631.916	15.82
15	496525.056	388627.138	0.17
14	496525.006	388627.296	10.06
13	496515.421	388624.251	0.17
12	496515.476	388624.090	15.88
11	496500.366	388619.217	19.14
21	496506.052	388600.942	16.62
22	496521.894	388605.976	2.06
23	496521.332	388607.962	8.48
24	496529.413	388610.528	2.04
25	496530.030	388608.580	16.57
S(C1.)=784.882m			P=126.17m

Parcela (C2.)

Nr. Pct.	Coordonate pct.de contur		Lungimi laturi D(i,i+1)
	X [m]	Y [m]	
2	496551.892	388572.102	4.79
1	496556.505	388573.406	12.72
20	496553.405	388585.740	16.19
19	496549.326	388601.408	10.36
18	496546.457	388611.360	4.96
26	496541.697	388609.961	15.59
27	496545.854	388594.933	23.62
S(C2.)=194.559m			P=88.23m

**PREȘEDINTE DE ȘEDINȚĂ
CONSILIER LOCAL BLAGA LUCIAN**

[Signature]



**SECRETAR GENERAL MUNICIPIU
VLAD CRISTINA ELENA**

[Signature]

Data:06.05.2022

